許可證新字第拾式號

廣州民國日報

社址廣州市光復中路柒拾玖號
有線電掛號柒捌式伍
無線電掛號式肆捌〇
編輯部自動電話壹壹捌式〇
經理部自動電話壹〇陸柒伍
第拾肆年　第肆貳貳肆號
今日出紙兩張半　零售小洋伍分

總理遺囑

余致力國民革命凡四十年其目的在求中國之自由平等積四十年之經驗深知欲達到此目的必須喚起民眾及聯合世界上以平等待我之民族共同奮鬥現在革命尚未成功凡我同志務須依照余所著建國方略建國大綱三民主義及第一次全國代表大會宣言繼續努力以求貫徹最近主張開國民會議及廢除不平等條約尤須於最短期間促其實現是所至囑

本報價目（郵費在內）

	本市	國內日本朝鮮	外洋	香港澳門
一月	一元二毫	一元四毫	四元五毫	三元
半年	六元二毫	七元八毫	二十六元	十八元
全年	十二元	十五元	五十二元	三十六元

本報重要啟事

本報自八月二十日起由中央執行委員會宣傳部派李伯鳴同志接辦關於本社收支數目自七月廿六日至八月十九日止由前任負責辦理八月二十日起概由現任人員負責特此鄭重聲明

本報經理部啟事

自廿日起本報所有一切收支單據概須有經理部主任簽蓋私章方能發生効力特此聲明

本報副刊徵求軟性作品：

㈠社會雜感㈡個人生活速寫㈢廣東先賢事蹟㈣名人軼聞㈤遊記㈥讀書隨筆㈦時勢漫畫㈧名勝特寫㈨文化小品㈩廣東民族史乘。以上各項均逐篇計價，文字以白話為主，文章每篇以數百字至二千字為限，一經發表，報酬從豐。來稿請寄本報副刊編輯室。

本報各種週刊徵稿啟事

本報擬自九月一日起，按日發表（1.）現代思潮（2.）科學知識（3.）現代教育（4.）戲劇與電影（5.）婦女與家庭（6.）小朋友（7.）藝術等週刊。如有欲借本報地位于版上列某項週刊之學術團體，自希于每晚八時至十時駕臨本報編輯部商談為盼！如蒙本報讀者諸君惠賜上列各項週刊之稿件，當由本報週刊編者分別轉交各項週刊編者評閱，一經發表，酬資從豐。惟來稿必須書明「廣州民國日報編輯部×××週刊編者收」，以免混淆。

本報紅棉文藝副刊徵稿啟事

本報定於九月一日起，請李金髮先生主編紅棉文藝副刊，內容分短篇小說，文藝理論，文學批評，小品文，詩歌，不論譯著，均所歡迎。文字以白話為主，一經發表，報酬從豐。來稿請寄本報紅棉編輯室。

本報「社會服務版」徵稿啟事

本報自九月一日起將「社會常識」改為「社會服務版」，內容分常識，讀者信箱，職業介紹，法律析疑，醫事衛生等項。倘蒙讀者惠賜關于上列各項稿件，請書明本報社會服務版編者收。

廣州日報副刊「小文園」徵稿啟事

本報決定九月一日起出版文藝副刊，內容以短篇創作為主，無論小說，詩歌，戲劇，小品，隨筆，都表懽迎。至文藝理論，本園亦歡迎投稿；敬盼文藝同好，時賜大作為幸。茲將稿約錄出如左：一，本刊歡迎二千以內短篇創作長稿不收。二，來稿無論用否，概不退還。附足郵票者，不在此例。三，稿末請註明真姓名，住址，並附蓋圖章，發表時得用作者別名。四，稿登出後，概酬現金。五，來稿請寄廣州日報社副刊「小文園」編輯部收。

中央通訊社廣州分社啟事

本社現已籌備就緒謹訂于九月一日成立正式發稿（九月一日以前遇有重要新聞先行編發臨時稿）惟以草創伊始待教良多尚希各界時加指導藉匡不逮為禱
社址：越華路一〇四號　電話：一七六六六　一三七二三

黃佩綸啟事

佩綸由八月二十日起已將本報總編輯職務辭去以後各親友如有賜教請交石牌中山大學秘書處為禱

教廳立案 知行中學招高初中男女生

（班別）高初中一年級高初中春秋季各級轉學生（試期）九月一日（校址）（一）廣大路一巷（二）盤福路尾（膳宿俱備章程函索即寄）

坤維女子中學續招各級生

試期九月五日　校址荔枝灣　膳宿俱備　電話一三九九三

第四路軍總司令部副官處啟事

查本部與廣東綏靖主任公署合署辦公前發出廣東綏靖主任公署各種証章奉飭取銷限至九月七日止概行作廢茲製就本部質証章四種圓形金邊藍地甲種証圓形金邊藍地職員証圓形金邊白地乙種証圓形金邊白地部隊証均中綴黨徽上端繞刊第四路軍總司令部八字下端註明廿五年上半年期用字樣中橫刊第四路軍總司令部八字上端綴黨徽下端註明廿五年下半年期用字樣定於九月一日一律換發佩帶此啟

國立中山大學招商投辦乙組廚房及合作社食品部業務廣告

本大學定期九月七日（星期一日）下午二時在石牌本校庶務部公開投承乙組廚房及合作社甲乙組食品部業務如欲承辦者於期前到庶務部領閱合約章程投票屆時來校競投可也

執信學校續招

高中一師範科及初中一新生
試期九月六日報名處東沙路本校

民大附中暨小學招生

考試日期：附中九月五日　小學隨到隨考　校址：惠福西路

代訃

家主曾三省先生之太翁諱昭顏字泮采府君慟於民國廿五年八月八日午時在陵水縣原籍因病仙遊接電星夜奔喪遵禮成服誠恐昏迷失次赴報不週謹此代訃伏維矜鑒
賜誄請寄廣州黃沙梯雲西路梯雲大旅店代收
曾宅賬房謹白

聖心中學日新小學招生

高一初一小一均招新生其餘各級均招轉學生膳宿均備（試期）九月六日（校址）大新路（章程）函索即寄

省立韶州師範學校在廣州續招男女生

班額：高中師範科農科幼稚師範科簡易師範各一班及初中兩班　試期：九月六日報名及考試地點：維新中路千頃中學

番禺縣立師範續招新生改期考試

高中師範暨簡易師範新生及各級轉學生試期九月二日閱章報名處廣花公路龍歸市本校廣州永漢北路光明攝影室惠愛路八桂中學

教廳立案 思思中學續招高初中暨小學各級男女生

（班次）高初中小學一年級新生暨各年級轉學生（試期）九月三日（報名）即日開始（校址）德宣西路中山紀念堂前　簡章函索即寄　膳宿俱備

立案 文德路 文德學校招男女生

班別．升初中班（凡曾在小學或私塾讀書四五年者可入此班）升高中班（凡曾在初中一二年級修業者可入此班）課程：注重中英數理化等科．多發講義．教材充實．本校開辦九載畢業學生考入中學者．凡數千人．（開始報名）（膳宿俱備）

鄒琳啟事

琳奉命來粵視察財政得與本省軍政當局及各界人士晤教惕勵欣幸辱承宴招或為軒枉猥隆情所逮感戢難名現以任務粗完回京復命匆匆就道不克告辭殊深歉仄謹此申謝統希鑒諒
鄒琳謹啟

省立中山中學附小幼稚新生入學試及開學改期啟事

本校開學原定八月廿九日幼稚新生入學試原定九月一日茲因事改期俟日期確定當於三日前登報通知

高師同學會啟事

本會現定本月三十日正午十二時在文德路七十五號本會召開廿五年份會員大會並改選職員除分函外特此登報週知希各同學屆時踴躍到會為荷

教廳立案 聖三一中學續招中學小學幼稚園男女生

九月一日開學　校址　中學部在東沙路　初小及幼稚園在百子路

教廳立案 教部備案 廣育（原名廣州統計學校）續招甲級（三年畢業免收學費）乙級（二年畢業男女兼收）新生

校址：文德路　試期：九月四日下午六時　詳細章程函索即寄

第一軍証章取銷啟事

本部奉令結束查前頒發四方形銅質校尉官証章及盾形銅質來賓証章三種自應于本年九月一日取銷作廢特此登報週知
第一軍副官處啟

遠東中學招高初中生

（班別）高中初中一二三年級轉學生，高中初中一年級新生．（試期）九月一日（校址）小北越秀北路尾（膳宿俱備）

立案 建國中學招生

新校舍落成美洲華僑捐贈免費學額五十名　班別：初中及附小各年級生　試期八月三十日　校址　德宣西路粵秀街　膳宿俱備

南海八區 海舟鄉三門村啟事

啟者前海舟鄉公所乘本村避災之際非法將本村尊德社稔塘魚苗埗攙奪擅自開投茲南海縣政府已將案查明令交還本村辦理私立三門小學校經費在案此後該魚苗埗須由本村負責開投方為有效特此聲明

教廳立案 華國美術學校續招圖工樂體

師範科高初級美術科暨各級插班男女生報名即日起（試期）九月三日如有小學畢業証書或証明書可免入學試（膳宿俱備　函索章即寄）（校址）維新路馬鞍北（電話）一一六九三三

教廳立案 嶺嶠中學續招免費男女生

初中一新生二十插班高級初級圖工樂體有畢業証書免試小學各級及幼稚園　膳宿俱備　校址德政北路　電話一〇四六四　創辦十八年校舍寬闊空氣充足

新聞事業工作人員養成所

招特別普通組日夜班　待遇：介紹省港各大報社錄用凡團體學校鄉公所報社介紹准免試　章：卜漢北博雅齋太平北公評報拱日西一百六十九號本所　所長鍾超羣

教廳立案 廣州法學院附中續招男女生

班額：高初中一年級二三年級轉學生　試期：九月六日　校址：廣州文德路六十九號　電話一〇七〇三　章程函索即寄

教廳立案 興中中學續招男女生

新生：初中一年級新生　轉學生：二一年級插班生　膳宿俱備　校址：南關珠光路　電話：一四九七九

教廳立案 千頃中學招初中男女生

招初中一年級二班暨二年級轉學生　電話一二六六七　膳宿俱備　索章即寄　（試期）九月五日（校址）維新中路

培桂中學招考新生試期

中學部九月四日　小學部
校長馬君武

高中立案 越山中學招男女生

（班額）高初中一年級新生各級轉學生（報名）即日開始（試期）八月卅日上午八時（校址）德宣西路（電話）一三五八〇　膳宿俱備　校長司徒優

廣東通訊社結束啟事

本社現已奉令結束由本月二十五日起停止發稿此啟

教廳立案 實踐中學暨附小續招男女生

（班額）初中小學一年級新生及各年級轉學生（報名）即日開始（試期）九月一日（校址）西關華貴路觀瀾街　膳宿俱備索章即寄

新亞學校招英文速成夜班暨升高中班半費生

英國人教員四位教英文各科各科多編講義教授速成畢業（校址）▼文德北路

萬國女子職業學校招

縫紉短期手工全科職業班生　三個月畢業　一年畢業　膳宿俱備　報名即日起　校址仙湖街　電話一五三七七

廣東教育廳通告

最近二年國內外專科以上學校尚未就業之畢業生志願入就業訓導班者希即來廳取閱章程特此通告

四廟地方公益會舉辦 [illegible]

省立體育專科學校續招男女生

招考專科男女生師範科男生　試期八月三十日章程備索校址西華路司馬坊校長謝昭杰
報名由八月廿六日起至九月十二日止九月十四十五日檢驗體格十七十八日考試　校址大東路東較場

南濱女子職業學校招生

商業科家事科新生及插班生手工藝專修科一班各科特設半費學額試期展至九月三日膳宿俱備校址維新路賢藏街廿五號　校長余頴秀

中央對桂事一再容忍
李白雖已出兵犯我南路
和平使者仍作最後努力

（本報專訪）中央對于李白、始終具有維護其以往歷史之苦心、故不惜委曲求全、以和平方法解決一切、距日來李白等不特毫無悔禍之心、更且分兵犯我南路之廉江合浦等處、佔據財政機關、收繳民團槍械、所過爲墟、雞犬不甯、是李白之所謂抗日救國者、至是誠虛實僞、已昭然若揭、我軍事當局所以不忍即予迎頭痛擊者、蓋猶希望李白等體念國步方艱、力挽既倒之狂瀾、臨崖勒馬、故日來桂軍雖猖極南侵、而仍授意和平使者、繼續相與週旋、作最後之努力、昨據斡旋和平之某要人對記者稱、中央對於桂事、仍本一貫主張、不忍不教而誅、故信使往還、相屬於道、李白等提出要求、實已再三忍讓、惟彼等竟悍然推翻、最近兩日各和平使者再秉承中央意旨、與李白作最後之磋商、李白倘仍執迷不悟、當局爲整飭紀綱、維持威信、斷不能坐視彼等之倒行逆施、破壞統一云、

大肆搶掠 濫殺人民
桂軍入廉江後之暴行

（本報專訪）桂軍犯我南路之廉江合浦消息、最先揭載本報、昨據水東來省商人談稱、桂方寇部隊、原分兩路、一由陸川寇我廉江、一由博白佔我合浦、爲翁照垣全部及夏威一部、彼軍爲避免飛機偵察、晝伏夜行、極爲狼狽、及侵佔廉江後、將縣長驅逐、收繳民團及縣兵槍械、並向民間大肆搶掠、強拉伕役、迫人民籌餉、不應者動輒拘捕監禁、或處死刑、其苛虐甚於共匪、當地人民、風聲鶴唳、紛紛覓地逃避、又查該軍所至、強迫人民行使桂鈔、稍拒即遭捕殺、致人民敢怒而不敢言、連日欽廉六屬各界團體紛電蔣委座暨余總司令、迅派大軍、開、以解倒懸、又各方以李白負隅稱兵、自取覆亡、甚爲可惜、連日紛紛去電忠告、請即幡然覺悟、以保令名、詞均異常沈痛、茲彙錄如左、

千秋功罪 一轉念間
各方勸李白幡然覺悟

（一）廣西南寧李德鄰白健生先生勛鑒、各社團各報館均鑒、慨自強鄰侵略、國祚日以淩衰、當此存亡繼續之秋、允宜集中國力、以謀共赴、邇來中央對於公等之行動、一再諒解、委曲求全、期以大度包容、促公等之覺悟、誠欲啓敵以可乘之機、予敵以分散之計、公等革命歷史、固甚深遠、尤應體諒中央之苦心、兢業自保、千秋功罪、一轉念間、用特電請公等、務望以整個民族存亡爲重、勒馬臨崖、轉禍爲福、黨國前途、實利賴之、粵漢鐵路工會理監事會叩、艷印、（二）南寧探送李德鄰白健生先生鈞鑒、當茲國難方殷、外侮日亟、危若累卵、舉國上下、正圖團結精誠、蓄養國力、共挽危亡、詎公等竟處此危急存亡之秋、風雨飄搖之際、稱兵桂省、圖作軌外行動、遠道傳來、痛心何似、竊思公等致力革命有年、功勳昭著、尚祈體念國步艱難、保存國家元氣、及早翻然覺悟、就即停止軍事行動、服從中央、庶化干戈爲玉帛、而免生靈塗炭、黨國幸甚、民族幸甚、華僑同志互助社叩、宥、（三）南寧李德鄰白健生兩先生鈞鑒、自粵局清中、全國統一、中外視聽、爲之一新、方期上下一心、同在中樞領導之下、戮力國家建設、抵禦外侮、共渡難關、詎近據報章刊載、公等竟以天下之大不韙、發動內戰、稱兵東犯、破壞和平統一之局面、甘爲國家民族之罪首、況聞此次之叛逆行爲、實受某國人所策動、似此結敵借謀、禍分國體、所謂抗日救國之義云何、公等又何辭以自解、徒爾自絕於國人、此不特公等半生革命之光榮歷史、毀於一朝、而誤爲國家罪人、將被唾罵於永久、爲愛公等、懇迫直陳、惟望臨崖勒馬、毅然罷兵、不但國家人民之福、實尤表示公等真誠爲國之榮、榮辱得失、決於轉念間、請熟裁之、廣州市北郊區農會東郊區農會西郊區農會、

王寵惠昨祭胡主席
遊桂行期未定

中委王博士寵惠、前日由滬抵省、下午晉謁蔣委員長、是晚委座在行營設筵爲其洗塵、粵贛閩湘桂黔各省綏靖主任余漢謀熊式輝蔣鼎文何健顧紹雄劉興及訓練總監朱培德、參謀總長程潛、總指揮陳誠、錢主任大鈞、陳主任布雷、及其他高級將領、均多邀作陪、席間對桂局問題、有所商討、昨（廿九日）晨王委員訪余總司令後、即攜帶花圈、驅車獅山致祭胡故主席、憑吊良久、始黯然返東山達道西翁宅、記者往訪謁、對廣西事件、不欲發表意見、惟希望和平解決、遊桂行期、現在未定、又王委員下午應蔣委員長約赴黃埔行營坐談、

余漢謀禁軍人干政
否則予以嚴懲

第四路軍總司令余漢謀返粵後、即宣言不干政治、專心整理軍事、並分令所部各師長、以後對于地方一切行政事宜、一律禁止干涉、否則嚴懲不貸云、

德政府增收所得稅

（海通社廿九日柏林電）德政府通令云、國內有限公司之所得稅、於一九三六年增收百分之二十五、一九三七年百分之五十、並附帶述及增稅之理由云、三年來稅收雖告增加、然往昔收支不敷之數、與年來國家建設在在需財、故增之以資彌補云、

沙赫特飛返柏林

（海通社廿九日巴黎電）德國經濟部長兼國家銀行總裁沙赫特博士、于星期五日下午二時由巴黎乘飛機飛返柏林、行前曾親到法國國家銀行、向總裁拉比利及內閣總理勃倫等道別、午間應德僑商之歡宴、席間德國國社黨法國區際領袖致詞、希望沙赫特此次到法、消除兩國間之誤會、并爲兩國間諒解之開端、

各司法長官昨晨宣誓就職
＝黃慕松監誓＝ ＝居正致訓詞＝

新任廣東高等法院院長史延程、首席檢察官謝英伯、廣州地方法院院長趙士北、首席檢察官黃秩庸等奉委後、經於日前先後接印視事、復於昨（廿九）日上午九時、聯同在高等法院大禮堂舉行宣誓就職典禮、上午八時五十分、中央所派監誓員黃慕松及就職長官、已先後到院、而觀禮者司法院長居正、司法行政部參事陳箇民、省府秘書長岑學呂、國立法科學院院長鄧青陽、及律師界兩法院職員來賓等二百餘人、亦陸續蒞院、即於九時宣佈開始行禮、由黃監誓員領導行禮如儀、各宣誓員舉右手宣誓後、

監誓員訓詞 首由監誓員黃主席慕松訓話、略謂中央對於粵省司法之改良、備極關懷、廣東省過去司法之不良、非有公正嚴明之司法長官、無以言改善、史院長蜚聲法界、品學兼優、中央倚畀極殷、本人代表中央祝望史院長等恪守誓詞、使粵省成爲嚴正清明之法治省份、繼由

居院長訓詞 略謂粵省風氣與其他省份不同、無論行政軍事司法、皆須有精明公正之長官、方能澄清汚陋、過去如案件之積壓、竟有數年未結者、此種陋習、今後必須改革、以建設新的司法、澄清一切不良習俗、

宣誓員答詞 末由宣誓員代表史延程致答詞、略謂廣東爲革命策源地、中央對粵省行政司法、亟圖改進、今以重責委於延程等、延程等拜命之下、當共同努力、謀司法之改進、以副中央之厚望、答詞畢、奏樂、攝影茶會而散、上圖爲宣誓就職人員與各長官合影、

宣誓就職人員與各長官合影

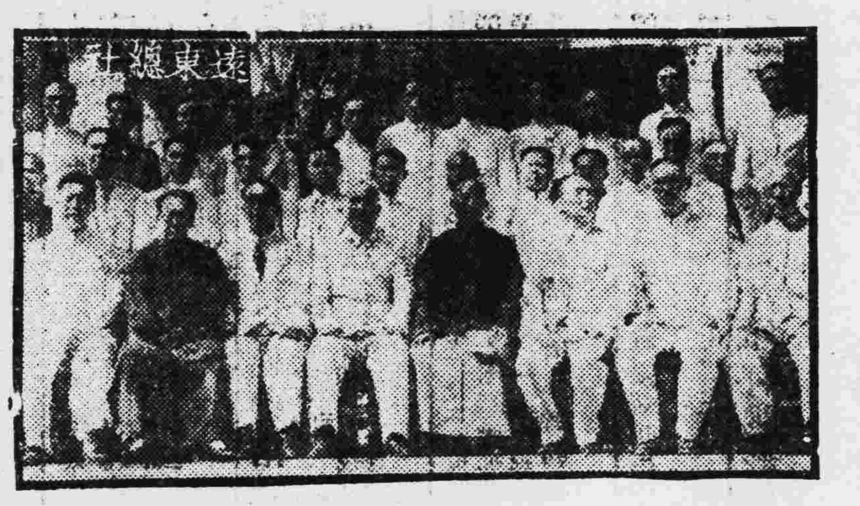

趙士北　史延程　鄧青陽　居正　黃慕松　陳箇民　謝英伯　黃秩庸

臨時高等考試

考試院本年舉行臨時高等考試、考選委員會委員長陳大齊、昨已加發布告來粵、定九月十日在京舉行、十日在首都考試院試場舉行、其考試種類、（一）普通行政人員、（二）財務行政人員、（三）教育行政人員、（四）司法官、（五）統計人員、（六）會計審計人員、×××

國民經濟建設會粵分會昨開首次籌備會議
請各籌備員介紹委員及專員 俟下次會議提出討論

國民經濟建設運動委員會廣東分會籌備委員、于昨（廿九）日下午三時假座建設廳舉行第一次籌備會議、出席籌備委員宋子良王應榆（李輝南代）朱学豫李鶴齡李泰初何輯屏顏翊華黃元彬錢樹芬周琦陳玉潛李德軒鍾超華、主席劉維熾、紀錄盛貞吾、行禮如儀、首由主席報告國民經濟建設運動之意義及籌備之經過、次由宋廳長致詞、對于國民經濟建設運動之真諦、多所闡發、隨即開始討論、由主席提議關于本分會之委員及專員人選應如何決定、請付公決、當經決議、由各籌備委員就下列指定範圍（政治黨務社會實業學術及海外華僑）之內、用書面介紹、于一星期內送交本會籌備會主任委員列入議事日程、俟下次會議提出討論、至四時散會、

熊式輝昨日視察新運會
演述新運工作方針
一力行二設訓練班三組服務團

新生活運動會總會主任幹事熊式輝、昨（廿九）午三時、偕同省新運促進會幹事兼書記李煦寰、視察省市兩新運會工作情形、並致訓詞、對新運之推行多所指示、略謂兄弟來到廣州、時間甚短、但覺得廣東有一種新的氣象、又聞閻幹事（寶航）說及各位對于參加新運之工作、非常努力、且有極好之規模、非常欽佩、關于廣東推行新生活運動之工作方面、兄弟有點意見、可供各位參攷、新生活運動乃政治的改造工作、因爲舊生活不在時代上之不同、已非理想生活、故新生活運動乃應運而生、但推行新運不是專以政治力量而是以宣傳方法使其深入民間普遍實行、至于所謂「運動」兩字的意義、卽係「行爲」、我們知道改造人民的心理、必須先從習慣開始、能改變習慣、卽係能改變行爲、也卽係能改變心理、養成新生活的習慣、不是口講筆述所能努力的、必須要實行、方能夠產生效力、關于工作的方法、兄弟有三點意見、可以貢獻、（一）力行—工作人員、須要身體力行新生活、然後才能在社會發生影響、工作人員還要首先將新生活運動的綱要澈底明瞭、然後輪班用最普通最簡單的講演推行、（二）設訓練班、新運會應組織訓練班、來討論新運的方案、訓練應自警察、憲兵、及公務員開始、尤其是警察、如不加以適當訓練、則執行工作標準無從劃一、其次更應從憲兵隊長及警長的家庭着手、檢查其家庭的衛生廚房廁所臥房等、先改造其家庭、成爲新生活的家庭、方能樹立新生活的標準、方能產生感化的力量、如果有二百名標準化的警察去極力推行、則無異撒下二百顆新生活的良好種籽、（三）組織服務團—如果覺得新運工作人員不足及不能單純靠警察來推行的時候、卽有組織服務團之必要、無論什麼機關、都設一個服務團、服務的範圍就在其本機關內日常生活實行起來、以上三點、略可供諸君的參考、兄弟在粵當有相當時日逗留、此後當可隨時與諸君研討、

粵漢路九一直通客車
四十六小時可到武昌 票價最高祇三十餘元

粵漢鐵路管理局籌辦全路通車一事、自局長凌鴻勛來粵後、經將原定本年雙十節通車之議、提前於九月一日實行、茲查總局除在武昌徐家棚佈置通車事宜外、其車務處長程孝剛亦已隨凌局長來粵、準備一切、記者昨（廿九）日訪問王副局長仁康、據談本路九月一日直接通車時間現已決定實行、關於行車時間、亦定每週星期二五兩日由廣州漢口各對開一次、九月一日之第一次車、于下午十一時由廣州北開、全路行車時間、現在限定四十六小時、即一日由黃沙開行後、準于三日下午九時到武昌、將來路基平穩、車行速率增加、時間當再縮短、票價分頭二三等、至高不過卅餘元、九一首次車北上時、本路工程處長孝剛、亦隨車照料云、

市記者聯請革除不肖會員
具呈理事會請召開大會 一致擁護監事會決議案

昨廿九日、廣州市新聞記者公會會員劉少蘇等一百四十餘人、聯呈理事會請求召開大會、開除李子誦鍾中劉德明三人會籍、原呈如下、爲呈請事、我粵言論界七載以來、幾等於銳氣消沉者、其故純緣過去政治之苛酷、箝制輿論、無所不用其極、洎嶺表重光、開放言論、本市報界以積憤待發、得時則言、用是乃有發表報界全體宣言之動議、業經報界公會函請省記者公會聯合會及本會召開聯席會議、議決徵集衆情、按據事實、交陳桂亭同志起草、由報界公會審查、用本會等三團體名義發出、以言手續、以言宗旨、會員等都無異詞、乃甘爲李白張目、甘爲陳林洗刷之香港大衆報、對我全體報界宣言、認爲反動勢力不利、竟爾著爲評論、肆意詆諆、而本會會員李子誦鍾中劉德明三人、復與爲李白張目之大衆報勾結、狼狽爲奸、公然攻擊我會宣言、攻擊我粵報界、按之會章、會員有絕對遵守議決案義務、今李鍾劉三人、不經正當手續、對於本會議決發出宣言、未經來會陳述意見、卽妄發狂言、惡意詆毀、捏稱三會議決聯銜發出之宣言、爲一二人私意、以圖分化我會力量、用意叵測、言動尤背會章、查李鍾劉三人夙爲會員等所共棄、他且勿論、卽以本屆會員大會過去事實例之、其立心搗亂、實效共產黨少數挾持多數之所爲、已昭然若揭、更在我記者自由職業集團中、違反勞資協作之精神、倡爲階級鬥爭之謬論、思想左傾、行爲危險、會員等久已認爲報界敗類、難與同章、當經八月十二日市記者公會監事會會議議決、「會員應守本會議決案、載在會章、該宣言係本市記者公會會同報界公會省記者聯合會聯同會議發出、會員如有意見、自應來函申述、以備採擇、今該三會員未經向會貢獻、竟投函香港大衆報公開詆毀、本市全體同業、實有違反本會章程第九條甲乙兩項事情、（依本會章程第九條云、凡本會會員有犯下列情事之一者、本會得分別處分之、（甲）違反本會章程者、輕則予以警告、重則停止其應享之權利、但須經監事會議決、交理事會執行之、（乙）有破壞本會行爲及藉會在外招搖有據者、應予大會革除其會籍）應予以先行停止其應享之權利、再將案提請會員大會革除其會籍」、等議紀錄在案、乃李鍾劉三人莫知悔悛、竟爾小題大造、顛倒是非、砌詞瞞呈市黨部、對報界公會則意圖危害、對本會則藐視決案、文過飾非、跡其用心、實無一不以傾覆本會爲鵠的、會員等對八月十二日監事會整肅紀律之決案、一致擁護到底、惟念會員大會尚需時日、似此害羣之馬、何可一日容留、而會員等亦羞與爲伍、理合聯同請求鈞會、刻卽召集臨時會員大會、革除李子誦鍾中劉德明三人會籍、以別涇渭、而儆奸回、實爲公便、云云、

伍連德南來
協助籌設檢疫局

市政當局、以辦理衛生行政、對檢疫事業、至關重要、亟須設立檢疫局、日前特電請上海檢疫局長伍連德來粵、協助籌備一切、茲查伍局長接電後、已於前（廿八）日離滬首途來粵、計程今日可抵港、此間衛生局已得接伍局長啓程來粵電告、聞伍氏抵省後、將有長時間逗留、在省籌備完畢、即轉赴廈門計劃籌設檢疫分局、以求普遍云、

法院三級三審制定十月開始實行
陳箇民日間視察各縣司法狀況

此次司法院長居正、參事陳箇民相繼來粵、對本省司法、實具整頓決心、查陳參事對于高地兩院之司法狀況、及監所情形、業已一度視察、并將視察結果、就近向居院長報告及請示一切、關于本省施行三級三審制、現亦決由本年十月一日起施行、各法院之組織、將因施行新法而變更、現陳參事擬日間分赴各縣法院視察司法狀況、對於監所方面、尤爲注意、一俟視察完畢、卽協同史院長督率整理、務使本省司法辦理完善、爲全國楷模云、

催收兩年田賦

昨日報載、財政廳呈請省政府轉呈行政院長核准減征廿三廿四年田賦消息、記者昨爲此事、特晉謁宋財廳長子良、叩問有無此事、宋廳長適因公忙、由某高級職員代答、據云、粵省廿三年度田賦額征六百六十二萬、是年各縣所收者不過二百七十餘萬元、其未收者尚有三百九十餘萬元、至廿四年度臨時地稅解庫五成款、計應征額爲六百九十九萬元、而各縣列報實收祗得一百五十一二萬元、未收短欠之數在四百四十七萬元之鉅、此稅係屬省地方正供、際此早稻登場旺征時期中、正在連同從前一切舊欠合併加緊催納、以裕財庫、所傳呈請核准減征、想係外界揣測之詞、或係納稅人意在滑納減稅、故播空氣、淆亂聽聞、望各地民衆、不可誤會云、

財廳要員解釋毫券折合率
取銷加二專欵實卽等於加三

自財政廳九月十五日以前征收機關、以大洋一元折合毫券一元四角八分爲折合比率後、商界方面頗有疑義、記者昨日上午特赴財廳訪謁某負責當局、叩詢眞相、承答如下、（一）關於本省毫券與法幣比率問題、迭經中央派財部要員經濟專家來粵、調查研究、詳細商討、始由財部決定不得超過加五計算、蓋本省毫券發行總額達二萬九千萬元、而現金準備、僅有毫銀一萬零七百萬元、約合發行總額百分之四二零、依照四六準備計算、不足之數爲百分之七、保證準備毫不確實、實際毫券二元三角僅值銀毫一元、以致信用喪失、價格搖搖、中央體念粵民痛苦、因有限止超過加五計算之規定、俾毫券價值、得趨穩定、中央協助爲此、特籌基金、另發公債一萬萬元、以充實毫券準備、此後毫券價格、當能日趨堅強、不再跌落、至征收機關之大洋毫券折價問題、就表面上觀之、過去爲加三、現爲加四·八、似屬增加商人負担、但過去商人關係最密切之捐稅、如船來農產品專稅屠宰稅等十餘種、均另有加二專款、作爲維持省銀行紙幣之用、一併以大洋計算、故實際商人繳稅之比率爲一二·乘一三、其折合率爲一與一·五五六、卽每元升五角六分、現本廳體念商人之困苦、已明令將此項附加取銷、故前商人繳納省稅每大洋百元、須繳毫洋一五六元、今僅繳一四八元、相較可減輕毫洋八元云、

昨宴各將領
陳總指揮在航空同樂會

第一路軍總指揮陳誠、爲使中央軍與第四路軍將領會晤、聯絡感情、于至昨（廿九）日下午六時、假東山航空同學會設筵款請雙方各高級將領、計被邀參加作陪者有余總司令漢謀、黃主席慕松、曾市長養甫、程參謀總長潛、朱總監培德、陳主任布雷、陳委員立夫、鄭文、王委員寵惠、蔣主任鼎文、何主席健、熊主席式輝、錢主任大鈞、香副總司令翰屏、徐參謀長景唐、陳總站長慶雲、陳司令策、朱參謀長暉日、省府各委員、省市黨部特派員等共百餘人、至八時許始散、

唐海安定今晨飛牯
奉孔部長電召

財政部長孔祥熙、以粵省鹽稅、關係國省稅收至鉅、今後對廣鹽收如何整理、以求增加收入、特電召唐運使海安赴牯、有所指示、查唐氏於廿八日下午接到孔部長電後、即決定今（卅）日上午乘機飛赴牯嶺、昨已通知停放天河機場中央派來之塞可斯巨型機準備、倘天氣晴朗、今晨八時即可起飛、預定三兩日返粵、

要聞縮輯

△蔣委員長蒞粵、各界民衆籌備歡迎、現聞蔣委員長對此謙遜、着無須鋪張、故歡迎大會擬中止舉行云、

△國民會議廣東省代表選舉總監督王應榆、定明日上午十時在省府禮堂補行宣誓典禮、又選舉事務所自成立後即着手籌備辦理選舉事宜、所有選舉程序、將于下週公佈、

△陳濟棠定今日乘意船康特維爾德號赴歐、携有外部所給與之護照、

△江西省政府委員李德釗、日前來粵、參觀各種建設事業、現以事竣、於昨日乘車赴韶、轉程出巡贛南各屬、

△新任潮海關監督余耀華、定九月一日接事、昨廿九日已由省乘夜船過港、轉輪赴汕、

△省黨部特派員、定明日上午八時、聯赴黃花崗致祭七十二烈士、

△建廳昨開第一次廳務會議、聞擬將該廳組織略予變更、同時擬將保護民營實業委員會改組、

△治河委員會以中央行將派員接收、改爲水利會、已飭潮汕分會辦理結束、

△本省憲兵、原定集中燕塘訓練、現因軍官訓練開課在即、地址所又爲第二師部地址、無地可容、故現暫停舉行、

△廣九鐵路管理局總務處長曾乃楨辭職、由局呈准鐵部調秘書禤伯勳接充、仍兼秘書職務、

積極進行之國選大會
各地選舉陸續揭曉
黔公民宣誓祇貴陽錦屏未辦妥
△△△新疆蒙古各區監督人員已派定

（中央社福州廿八日電）第一區閩侯縣國民大會代表票選結果、林知淵、劉通、池化龍、薩孟武、吳水沂、何遂、林炳康等十二人當選爲候選人、自由職業團體、卅一日舉行、

（中央社南京廿九日電）蒙藏代表選舉事務所、廿九日電迪化李主席、以准總事務所函派令滿楚克扎布、爲新疆蒙古第一區選舉監督、鄂美勒克札布、爲二區選監、洛喜爲三區選監、閔三監督、均係現任盟長、

（中央社南京廿九日電）國府廿九日令派何成濬、爲國大代表選舉指導員、此令、

（中央社貴陽廿九日電）黔國選事務所、據各縣報告、宣誓公民數、除錦屏一縣、及本市公務員未報外、共三六〇七六〇八八、該所以交通不便、限九月一日推出候選人、據總監督曾經沅談、本省交通不便、雖積極趕辦各項手續、恐難如限竣事、

（中央社長沙廿九日電）湘第一區候選人廿九日開票、

（中央社上海廿九日電）滬上會律師公會、會計師公會、醫藥師公會四團體、分別由執行人員推選國大代表之候選人、工會方面由五十餘下級工會理事、由各常委每人推選十名、會計師公會由執委每人推五名、醫藥師公會由藥師公會國醫公會推選執行人員各推選八名、俱由滬國選事務所指定投票、管理員會同當衆封閉、依法開票、

宋哲元 閱兵南苑

（中央社北平廿九日電）宋哲元廿九日晨、偕秦德純、張維藩等、赴南苑檢閱駐軍、並對士兵訓話、勉以守紀律、捍衛國家等語、至午返城、

駐豐台全部日軍
今日秋季大演習
日方在津築飛機場事 市府正在交涉制止中

（中央社天津廿九日電）程希賢談、日方近在南門外六里台建築飛機場、及兵營事、已將詳情呈報市府、請交涉制止、

（中央社北平廿九日電）日陸海空軍秋季大演習、定十月舉行、聞宋哲元擬派廿九軍師長馮治安、率軍官十餘人、屆時前往觀操、一說蕭振瀛亦將赴日一行、

（中央社北平廿九日電）駐豐台全部日軍千餘人、定卅日起至九月一日止、舉行秋季大演習兩晝夜、演習項目、包括步騎砲工及機槍坦克車等、地點爲宛平縣境內之蘆溝橋門頭溝八寶山八角杆豐台附近各地、冀察綏署已通知宛平縣轉飭各地軍警知照、

（中央社天津廿九日電）日駐屯軍坦克車隊、廿九日起、在甯河縣四區新河一帶、演習三日、

（中央社天津廿九日電）日關東軍參謀長坂垣、偕課長武騰副、定廿九晨九時許由津乘日軍用飛機返長春、

（中央社北平廿九日電）日兵約四十名廿九日晨八時半由通州來平、下車後即赴兵營休息

孔財長 昨晨返京

（中央社南京廿九日電）孔祥熙廿九日晨八時三刻、偕夫人女公子等、自滬乘蔣委長自備機抵京、在明故宮飛行場降落、財部高級職員魯佩璋、李儻、高秉坊等均往歡迎、即往政院代蔣院長批閱重要公文、並邀張羣等商談成都事件、午到財部處理部務、

馮玉祥 今日赴贛 各界歡迎

（中央社南昌廿九日電）馮玉祥定卅日午由牯嶺來南昌、此間準備歡迎、贛黨政軍卅一日舉行擴大紀念週、首請馮氏訓話、又擬將乘浙贛路車至弋陽遊覽名勝、

閩童軍 大檢閱

（中央社福州廿八日電）全省童軍各團、限九月廿日前、在省集中、廿一日起、在公共體育場舉行預賽、抽選百名訓練、十月五日以前、派送赴京、參加全國大檢閱

審匪辦法 經予修改

（中央社南京廿九日電）審理盜匪案件施行辦法、施行期間一年、茲因剿匪尚未結束、經予修改、稱爲懲治盜匪暫行辦法、業經令飭各關係機關遵照、俾與前辦法啣接、其施行期間、仍定爲一年、

晉陝冀豫奸商
偷運私貨
由某方負責包運

（中央社天津廿九日電）晉陝冀豫四省奸商、刻意集津市購買私貨、由對方負責包運、據內幕中人稱、現已正式批定者、定呢毛織物最多、竟達百餘萬元、人造絲四萬五千餘包、白糖八萬餘包、尚有五金海貨等項、均將於兩個月內由對方負責運往指定交貨地點、文魯省之津浦路嚴密、成功者絕少、

民廿四年 外人入籍 共七十三人

（中央社南京廿九日電）內部統計處、廿九日發表二十四年份外人入籍統計、共七十三人、詳情如次、（一）俄男十九、女二十一、（二）日男五、女十一、（三）鮮男二、女三、（四）印男一、（五）菲男一、（六）英女一、（七）美女一、（八）德女五、（九）法女一、（十）瑞男一、（十一）波女一、

鳳翔建築 林則徐祠堂

（中央社西安二十九日電）鳳翔各界建築林則徐紀念堂、二十九日舉行落成典禮、鍾可託二十八日特赴鳳參加、並主持卅日之林公誕辰祭禮、

經濟新運兩總會
合辦節約運動
計劃已摘要呈蔣委長

（中央社南京廿九日電）國民經濟建設運動委員會、與新運總會、合辦推行全國節約運動、兩會爲謀辦理該項工作便利起見、合組聯合辦事處、已開始辦公、正式籌備進行事宜、並組幹事會籌備一切、近已將節約運動實施方案、全部審查通過、其重要計劃、經決議摘呈蔣委員長請示、俟日內奉到批示、即可遵照進行、全部實施方案亦已印發各地、定於下月廿一日起一律實行、

比使返平

（中央社北平廿九日電）比使紀佑穆、前赴北戴河避暑、廿九日晨九時返平、

高考典委會 成立秘書處

（中央社南京廿九日電）本年臨時高考、報名人數、據統計、除尚有外埠通函報名、猶未寄到者外、計達一七四六名、考選會並於廿九日將此項考試典委會秘書處組織成立、以便積極準備關於試卷等事宜、

錢宗澤 即將來粵

（中央社鄭州廿九日電）錢宗澤廿八夜由鄭赴粵、晉謁蔣委員長、報告前次在粵視察經過與隴海路西展工程、

閩西殘匪 即可肅清

（華南社廈門廿九日電）閩西匪首三區作戰司令邱金聲被擊斃後、匪部殘餘、駐軍乘勢進剿、短期內不難肅清、

國府爲成都事件
重申睦鄰命令
川樾談蓉案無關經濟提攜
已死二日人 今日在成都文殊院火葬

（中央社南京廿九日電）國府廿九日爲成都事件、發布重申睦鄰命令云、查我國人民、對於友邦、須敦睦誼、不得有排斥及挑撥惡感之言論行爲、早經明令在案、最近四川成都、竟有人民暴動、發生毆擊外人情事、殊違政府睦鄰之旨、除飭主管機關、迅速妥爲處理外、茲特重申前令、仰各切實遵守、毋得違背、此令、

（國際社上海電）川越談、蓉案在責已有所聞、俟得報告、即與國府直接交涉、此案與士匪危害日人者性質不同、中日經濟提攜、正在着着進行、與蓉案無關、前途有望、余信國府對地方政權、爲開發地方故、與日提攜不致反對、

（華南社成都廿九日電）外部專員楊開甲、科長邵毓麟、先後抵此、即晤吳澤湘、有所商談、旋慰問受傷二日人、並着手進行調查蓉案真相、揚等在蓉不久留、工作完竣即返京復命、

（中央社成都廿九日電）已死之日僑渡邊深川二人之屍體、由經松村等決定、于卅日午在成都文殊院舉行火葬、除松村等外、省府市府公安局警備部、均派代表及外部特派員吳澤湘、專員楊開甲、科長邵毓麟、均將前往送殯、遺灰即將由中村等攜滬、

渭惠渠 工程費通過

（中央社西安廿九日電）陝省府廿八日通過渭惠渠第二期工程費爲六十七萬一千二百九十八元、並嘉獎綏德米脂兩縣長築路有功、

孔祥榕談片

（中央社徐州廿九日電）孔祥榕廿九日午、由濟到徐、轉車赴汴、據稱、黃河下游流勢甚暢、如無猛溜、各工可望平穩渡過、

西北畜牧場 改種畜場

（中央社南京廿九日電）經委會前農業處所辦之西北畜牧改良場、現經實部接收辦理、並改名爲西北種畜場、

川樾定三十日 開華南日領正式會
會後入京謁張外長

（中央社上海廿九日電）川越偕家屬廿九日晨十時乘大連丸返滬、我駐滬外部處主任周珏、市府專員王長春、及日方滬總領若杉、京總領須磨等均到埠歡迎、川越未見我國記者、僅在寢室接見日本記者、旋返官邸休息、定卅日晨召開駐華南日領正式會議、假定會期一日、必要時延長、閉該會閉幕後、即將入京訪謁我張外長、

政院審查各省
建設中心工作
特組各省建設審查會

（中央社南京廿九日電）政院爲審查各省市建設中心工作計劃、特組織各省市建設中心工作審查委員會、其規程如下、（一）各省市建設中心工作審查委員會、（以下簡稱本會）由政院及內軍交財鐵實六部、暨經委會各指派高級職員一人或二人爲委員、會同審查各省市建設中心工作事宜、（二）本會設于政院、開會時由政院召集、並以政院出席委員爲主席、（三）本會遇必要時、得請各部指派委員、就主管範圍先行審查、簽訂意見、再行提會討論、（四）審查結果、由委員會呈政院鑒核施行、（五）本規程自公布日施行、

長蘆鹽運使 接篆視事

（中央社天津廿九日電）新任長蘆鹽運使李翰華、廿八日晚由平抵津、廿九日晨十時到署接篆視事、前任戈定遠、派員交代、訓示所屬人員、剷除積弊、奉公守法、

鄂東災重 中央撥款救濟

（中央社鄭州廿九日電）鄂東羅田、禮山、黃安、英山、麻城、希水等六縣、災情慘重、中央賑委會撥急賑四萬元、派孫顯卿等十二人、口內小鄉撥款赴災區、分別施放、

美遊歷團 過徐赴滬

（中央社徐州廿九日電）美遊歷團一行、昨由平過徐赴滬、

德王返嘉卜寺
積極訓練新兵
由某方官佐担任訓練

（中央社北平廿九日電）關係方面息、德王刻由百靈廟飛返嘉卜寺、積極編練新兵、並籌劃充足糧秣、新徵兵雖已達萬餘、惟以壯者不及半數、現由某方下級官佐、担任教練、王央在嘉卜寺商收編土匪一殘匪　暨收洽軍火等事、頃已由平返抵商都、

郵局將新製 儲金郵筒

（中央社上海廿九日電）郵局將新製儲金郵筒一種、供各界租用、存儲少額款項、僅收押費一元、可送至郵局開啓存儲、

實長吳鼎昌 抵漢視察合作
在贛視察印象甚佳

（中央社漢口廿九日電）實業部長吳鼎昌、廿九日午偕合作司長章元善、由潯乘公和輪抵漢、下榻德業銀行、訪何成濬楊永泰後、即視察武漢合作事業、約留漢三日、轉赴湘、據吳談稱、此次在贛南昌臨川視察合作事業、並赴景德鎮考察瓷業、印象甚佳、植物油料廠總辦事處設漢、九月中旬成立、官商股本已收二百萬元、在滬、漢、常德、長沙、萬縣、重慶、各設油廠、今年全國稻麥豐收、湘米運粵、若能暢銷、先經檢驗手續、則易於在粵行銷、可挽回粵省洋米每年一萬萬元之損失、小麥出口、係因今年美麥歉收、麥價高漲之故、政府對禁止小麥出口、並未考慮及此、吳氏末稱、國民經濟建設運動、各省市分會、均已設籌備處、十月間可開始進行工作云、

全國警界 購機祝壽

（中央社南京廿九日電）內部警政司長酆裕坤、以蔣壽辰警界應有表示、特發起全國警界購機祝壽捐款委會、本星期三在內部成立、並發出募捐冊、將來所購飛機擬命名爲（警察號）、

英駐華新大使
許爵士啓程來華
過日時擬小住數日

（中央社南京廿九日電）外交界息、新任駐華英國大使許介森爵士、前來我國履新、現正在途中、大約下月初可到日本、聞許過日時、擬小住數日、即換輪來滬、下月中旬可到、

教部審查 職校補助費

（中央社南京廿九日電）教部定九月二日舉行本年度公私立優良職校補助費審查委員會議、將對申請補助之各校加以詳密審核、然後決定給予補助數目、

航空建設總會
蔣委長任會長
國府已指令備案

（中央社南京廿九日電）政院前經院會決議、聘任蔣中正爲中國航空建設協會總會會長、孔祥熙等卅人爲委員、又據該會長指派孔祥熙等五人爲常委、孔爲主任常委、周至柔爲總幹事、除由院分別聘任備案外、特呈請國府鑒核備案、國府頃已指令該院照准、

馬衡對記者談
綠寶石失竊係謠言
馬氏昨日乘艦來港

（中央社南京廿九日電）記者頃詢馬衡關於報載平故宮博物院新發見失去綠寶石事、據馬談、事先未接院中來電、迨見報始知、所謂失去之綠寶石、乃係調爲竊案中失物、查此案係民十五年前之事、院中及地方軍警機關、均有案可稽、此次點收銀庫、特重新登記後、在新發現之事實絕無關、顯係謠言云云、馬廿九日下午六時四十分乘海關巡艦赴港、海長陳紹寬、新任津海關監督係維棟等、均到海軍碼頭歡送、並有所請云

時人行蹤

何成濬（中央社漢口廿九日電）何成濬廿九日晚十一時由漢乘新倉漢差輪赴羅田公幹、預定卅日晨可抵浠水之蘭溪、再換乘汽車赴羅田、

魏懷（中央社九江廿九日電）牯嶺電話、文官長魏懷、廿九日由潯抵牯、迎候林主席下山、聞陳調元次長、將自率艦來潯迎接、

吳鐵城（中央社南京廿九日電）吳鐵城在牯事畢、廿八日由潯乘德和輪返滬、廿九日下午四時半抵下關、馬市長往迎、有所商談、該輪卅日午可抵滬、

王克敏（國際社上海專電）王克敏準備一日赴平、行前將晤川越、

盧作孚（國際社上海專電）盧作孚卅日可抵滬訪銀界、

九月一日 滬漢無線電話開放
黃修青廣播電話發展

（中央社南京廿九日電）交部以長途電話線、近來進展甚速、爲使國人明瞭起見、特派黃修青于卅日晚八時十分至中央廣播台講長途電話發展情形、

（中央社漢口廿九日電）滬漢無線電話已完成、經試話、聲音非常清晰、定九月一日開放、由漢接通上海租界者每三分鐘收費三元三角、接上海市內者每一分鐘三元、附有密語設備毫無洩漏之弊、至鄂州一台、因工程設備尚未完竣、稍緩即可通話、

交部變通
無法投遞郵電法
定九月一日起實行

（中央社南京廿九日電）交部爲便利公衆、特改進處理無法投遞郵電辦法兩種、頃以部令公布、飭發全國各郵電局、遵照辦理、於九月一日起施行、甲、處理無着電報、無法投送辦法大要爲除向發報人查詢外、並在當地各報招領、如一經查明送交、應將探經過情形登記、以備參攷、乙、無着郵件處理章程如下、一、設無着郵件處理處於北平、上海、廣東三處、分別處理全國無着郵件、該處設主任一人、由所在地郵局長兼充、處理處得開拆無着郵件、以便查明、如郵件不能投遞、經定時間後或銷毀、或變賣、或保存由處理處依照規定處分、

社論
所謂成都事件的眞象

在中日兩國正謀積極調整邦交的時候，僻遠的成都，忽然發生一部份民衆暴動的不幸事件，死傷軍民多人，且波及在蓉日本僑民，致引起各方的疑慮。

我們要知道，這是普通國際間一極抱憾之意外糾紛。可是，在羣情龐雜之際，事件的眞象，唯有憑理剖辨，方易明瞭。試研究這次遇難的日本新聞記者渡邊深井等四人，入川的行動和所抱宗旨，如遊歷山水，以增聞見等項，第一步我們可以斷定：他們和連帶發生的事件，實與成都設領及走私問題無關。蓋日人倘欲在我通商口岸或非通商口岸，設立領館，自有正當的外交途徑可循，岩井入川，傳聞將任成都日代總領，這事倘使已得兩國政府同意授權，原用不着招搖生變，更用不着派人四出奔走，這次渡邊等的遊歷，眞是意外湊巧，滋生事故了。

考中日通商條約，初訂於一八九六年，規定湖口，無錫，吳淞等五口通商，該約第三款，並聲明日本得爲維護其利益計，相機在各境已開放，和將來開放的通商口岸，委任總領事，領事，副領事和代理領事，駐在該地。是中日通商條約，復在一九〇三年修改，關於日人航行揚子江和內河通商，規定頗明，並增加長沙，瀋陽等處爲商埠。日人曾一度謀在蘇州設立領館，這種企圖，旋經省公度等代表政府交涉取銷。由此可見國際通商，設立領館，縱在清季積弱之際，兩國國交破裂之後，也要經過正當的外交手續；何况在近代中日邦交正謀調整之秋呢？這在地方政府，早已認識清楚；雖然一般淺識的民衆，未明事理，不無誤會，而這次不幸事件之發生，却係起於少數之暴民，內容當極簡單。

至於事件之發生，蓉市政府已盡保護日僑之責，軍警極力彈壓暴衆，因此軍警死傷數目，較民衆爲多，較遇難之日人尤多。在事變發生後，軍警極力營救受傷日人田中武夫和瀨戶向二人脫險，足證地方當局秉承中央意旨，負責保護日僑，努力維持治安，邦交上可告無憾。

根據上述二點觀察，可知成都事件，原屬極普通的事件，無庸大驚小怪，更無庸揑造事實，以聳聽聞。駐重慶的日本領事糟谷廉仁于廿八日飛往成都，親自調查日人被毆眞象，即有早日解決此事之聲明。渡邊和深川等遇難後，賠償和緝兇，是國際間通行的慣例，四川省政府自當相機辦理。日本方面如有根本調整中日邦交的誠意，對此地方事件，似亦無庸小題大做。

成都事件的眞象既如上述，兩國今後合謀解決，當然遵循外交途徑，按步交涉。外交部駐川康特派員吳澤湘，於暴動發生後已奉部令由重慶赴成都，勘驗經過，外部又派專員楊開甲等於廿八日晨飛川，實地調查；駐華日使館則派秘書松村，由滬飛川，駐滬日領署亦派員志深嘉六，及日籍醫師等三人，早於廿六日飛往成都，中日外交當局，對這事件的努力善後，謀以和平折衝，解決意外糾紛，這是很可欽佩的。受傷日人田中和瀨戶二名，傷勢已漸痊癒。所以，所謂成都事件，在事理上，不獨不至擴大，無論如何，且不應擴大！

總而言之，成都事件的眞象，至爲簡單，這是國際間常有的極普通事件，僅屬地方上的意外糾紛而已；當局自有合理的處置，一切疑慮都可以在辨明事件的眞象之下，完全消釋。

明德女中高中部免費至畢業時止

△高初中暨附小新生及各級轉學生△校址大新路玉子巷一德路石室側△試期九月一日膳宿俱備

原名廣東 粵東女子職業學校招生

文書科・洋服科・家政科・刺繡科・

校址：四牌樓起雲里　電話：一六六三九　(膳宿俱備)

省立肇慶中學續招新生

(一)招高中普通科一年級生及高級農藝職業班一年級生(內有公費生)(二)報名即日開始(三)八月三十一日試驗(四)校址什肇慶城中路

大中中學九月二日續考高初中男女新生

學額高一普通科及初中一二三年級轉學生　報名街章小北路尾正校惠愛東路搾粉街分校

教部備案 教廳立案 實用高級會計學校

招高級班(男女)生 特別日夜　(電話)一三三一五號

高級班三年畢業特別班一年畢業(試期)八月三十日(校址)廣州市惠愛東路二百三十六號即日開始報名索章即寄另招高級二年轉學生及函授班生　校長會計師趙灼

立案 簿記講習所招生

本科半年畢業日夜分班教授簿記會計審計等科學　長年招生　所址廣大路　所長會計師秦古溫　收費從廉教授認真　附設函授部

西關嶺南分校招生

初中小學幼稚園一年級新生各級轉學生八月卅一日攷試即日開始報名　校址荔枝灣　電話一一五七二　章程函索即寄

番禺八桂中學招男女生

班級 高初中一年級新生高初中春秋季各級轉學生(試期)九月六日上午八時(校址)惠愛東路番禺學宮內進　電話一零七零四號

長城中學續招新生

▲高初中一年級新生▲二三年級轉學生▲即日開始報名▲試期八月卅一日▲校址海珠中路▲電話一四一四七

王應榆啓事

應榆奉命忝長民廳受任伊始公務叢集所有各方賢俊枉駕未克一一晤教爲歉茲特規定每星期一至五日午後三時至五時爲會客時間敬在廳候教餘時均係辦公除要公面洽外恕不接待免妨公務敬此通告

教廳立案 仲元中學校續招男女生

高初中一年級各級插班　試期：八月三十一日　校址：文德路

省立肇慶師範在廣州續招男女生

班額：高中師範一年級五十名　考期：八月卅一日　報名及考試地點：海珠北路倉前街知用中學　簡章處：廣州中華書局

興華中學校招生

班別 高初中暨附小各一年級新生及各級轉學生小學兼收女生　試期八月廿九日　校址高第路素波巷　即日開始報名索章即奉

東山志遠小學暨幼稚園招生

(級別)初小一年級及幼稚園初級新生各級轉學生(考期)八月廿九日(報名)自即日起(開課)九月五日(校址)東山署前路粟園(優待)本校設免費學額四十名凡家境清寒者經取錄後均得請求　校董會主席劉既漂　校長潘鳳笑

教廳立案 新校落成 努力中學暨附小招各級男女生

膳宿俱備　考試九月一日　優待貧苦學生特設免費學額　校址大新東路

教廳立案 新華職業學校

土木工程科　土木工程科職業班　測量科職業班　建築科職業班

招免學費生　八月卅一日考試校址廣州中華中路雲台里　校長余寧武(同仁)

私立 廣州音樂院招生

師範科　選科　專科　鋼琴提琴管樂各系。第一次考九月五日。院址東山梅花村東邊(公司十五路車直達)。索章即寄。取章處永漢路彼得琴行大衆公司兒童書局

西村美華中學暨附小招男女生

試期九月一日上午十時　開課九月三日　電話一三八〇六號　校長會昭森

貞光中學 招考

初中一弍三高中一弍年級新生及轉學生。考試日期九月一日。址：廣州白鶴洞。電話：15583　簡章函索付郵二分即寄。

廣東省立國醫學院續招男女生

報名：即日開始至八月底止　試期：九月一日　院址：廣州市一德西路三〇五號　電話：一七七二四　簡章函索付郵票即寄　院長黃焯南

培英西關分校招生

招初中小學幼稚園一年級男女新生及小學各級轉學生八月廿九日十時考試即日開始報名　址廣州西關多寶路尾電話一零七一八章程函索即寄

市立二中續招高初中女生

報名日期即日起至八月卅一止考試日期九月一日

東南日語講習所招

第九屆日夜高初級班男女學員九月三日開課兩個月畢業以最新教授法速成學者確能翻譯書報指導留日手續兼聘桑島先生專授會話所址大南路百廿五號二樓

教廳立案 廣州復旦中學招生

男女 初高中一二三年級生報名東山中山公路本校惠福西仙鄰巷招生事務處試期八月三十一日試場仙鄰巷辦事處(注意)本校係復旦大學附設畢業後可直升大學故歷屆投考人多本屆新科學館課室宿舍落成減收學雜費投考學生益多凡有志向學者須從速報名　維新車直達　校長李泰初謹

粵漢鐵路開行廣州武昌直達旅客快車廣告

茲定由九月一日起開行廣州武昌間往返直達旅客快車。嗣後逢星期二五日廣州武昌間對開。茲將北行開車時刻。擇要列左：

廣州南站(即黃沙)	開	下午十一點	第一日
廣州西站(即西村)	開	下午十一點十三分	
曲江站(即韶州)	開	上午六點四十四分	第二日
樂昌站	開	上午八點三十五分	
武昌站(即徐家棚)	到	下午九點	第三日

注意 1. 本快車抵武昌後與平漢鐵路北行快車銜接
2. 本快車祇掛頭二三等客車餐車及三等臥車臥車票可預日向各站訂購
3. 本快車開行後廣州衡州往返旅客快車停開
4. 廣州至武昌三等票價收大洋十二元零五分。二等照三等票價二倍頭等照三等票價三倍

廣大附中招生

教廳立案 教部備案

(班額)高初中一年級男女新生二三年級轉學生(試期)八月廿八日即日開始報名至試期前一日止報名及考試均在文德路本校

南華中學原名四邑中學招高初中男女生

(班額)高初中一年級新生 初中各年級轉學生 高初中預備班生　(校址)河南鳳凰岡　(報名)即日開始　鳳凰中直　膳宿俱備　試期八月三十日上午八時

教廳轉部立案 金陵中學(原名南京中學)

招高初中普通科暨高中師範科一年級新生春季秋季高初中各年級轉學生附小春秋季各級新生　試驗期九月四日　校址惠愛中路桂香街　附小西關逢源正街　校長李珮鳴

華南體育學校(原日廣東體育學校)**招生**

體育本科 圖工 樂 體師範科男女新生各一班　試期九月一日報名處大沙頭本校索章即寄各校得保送優良半費生二名　校長陳策

女醫師蘇儀貞

本醫師畢業於日本東京女子醫學專門學校曾任廣東博愛會醫院女醫師專醫婦女一切內病月經困難等病兼任指導節育法及有自著看護學全書出售並可教授日文時間隨時商定診所海味街廿六號

教廳立案 廣中中學(原名廣東中學)招高中年免學費生

本校優待初中畢業生特招高中一免學費生三十名(資格)初中畢業會考及格　隨時試驗　校址中華北路尾

高初中立案 廣中中學招男女生(原名廣東中學)

(班額)高初中一年新生高初中二三年暨小學五六年轉學生(試期)九月一日仕本校(校址)廣州中華北路尾搭十七號循環車十三號黃沙車直到校門即日報名索章即寄

廣東建設廳招投工程廣告

本廳現於西村建築石灰窰貯灰倉及石灰窰前堤岸疏浚水渠該項工程定於九月四日下午二時在本廳二樓會客廳當衆開投如有意投承者請即日來廳會計股先繳押櫃法幣一十元領閱章程圖則屆時幷繳押票法幣五百元來廳競投可也

廣中中學(中小學)增設小學幼稚園招各級男女生

校址中華北路尾小學幼稚園中華中路學宮街　試期中學八月廿九小學九月一日即日報名

香港赤柱聖士提反中學及小學男校招生

本校准陽曆九月七日上午九時復課同時招考新生本校定六年級制小學三年中學三年新生投考者可依程度隨時插入中西文各班本校佔廿五英畝之地廿三十五萬餘圓之建築費有大足球場絨球場六所游泳場兩所排球籃球等無不完備宿舍取式中西餐任便中英文各科教員皆大學畢業均富學識經驗現備有詳細章程如有志來求學者請向本校校長函索可也

請大家一致起來：推行新生活運動！

新華戲院

注意 今天加開上午下午 新生活場

今天星期日增加十時早場

萬人爭看連日滿座

阮玲玉女士遺作 **國風**

聯華空前極品 羅明佑君親任編導

早場樓上廂座業蒙本市新生活運動促進會柬請駐在本市高級長官蒞臨參觀故祇售樓下座位！(樓下券特價一角)

今日下午五點加開 ——特價—— 壹毫二毫 萬勿失却非常機會 快期映

新生活運動。操復興民族改造社會之權能。茲藉本市推行新運伊始。又欣逢該會會長蔣先生主任錢大鈞先生幹事閻寶航先生蒞粵指導。敝院茲表示敬意及服務貢獻起見。特將聯華公司總經理羅明佑君親自編導之「國風」影片業於孔聖誕日起每日下午五點正加開新生活場。連日觀衆擠逼，場場額滿。此片聯華公司專爲輔助新生活運動而製。曾得中央黨部及新生活促進總會之褒獎。去年雖在粵曾經演過。但關於新生活之點。均被剪去無餘。此次特由滬帶來原版。與前不同。尚請本市各界仕女。踴躍參加贊助爲荷。

南關 即日放映

神童・奇馬

差利『小孩子』中之小孩子：積克科根重返銀幕第一聲！

山腰裡嘍囉剪徑・森林中烈焰冲天
憑槍彈決是非・在馬背分强弱

中華國貨公司

今日起 **大減價展期一星期**

最後機會・幸勿錯過

特別犧牲品

半價綢緞・合時布疋・草帽・蒲帽・手袋・游泳衣・雪羔機・網眼長統絲舞襪・

地址永漢北路電話一六一四八 一〇三五七

市府明晨 舉行擴大紀念週
市轄各機關職員須全體參加
屆時并擬請蔣委長蒞臨訓話

(本報專訪)廣州市市長曾養甫爲訓勉所屬職員努力從公、增進辦事效能起見、特定明(卅一)日上午八時在市府大禮堂召集市轄機關全體職員、擴大舉行總理紀念週、由曾市長親向各職員訓話、并聞屆時擬請蔣委員長蒞府訓話、昨(廿九日)曾市長特用電話通知財政、土地、工務、社會各局、及所轄各機關主管人員、于明日上午七時、須向各該機關、率領全體職員前赴市府參加云、

市行將辦 信用小額放款
各高級職員亦經委定

(本報專訪)市立銀行自江英志接長以來、卽積極妥籌業務發展方針、近自市府公佈、(一統收統支)計劃之後、工作益增繁劇、記者爲明瞭該行進行情形起見、昨特赴市行叩詢一切、據該行負責人聲稱、本行因統一收支、責任繁重、近將辭職人員、另選妥人接充、計新委余嘯雨、胡中甫、白雙喜、王奐儒、謝迪芳等分掌秘書會計主任儲蓄兼營業主任金庫主任出納主任各職、以專責成、今後業務、當能逐步推進、又本行近感本市經濟不景、並經決定初步調劑計劃、將撥出的款一部、實行工商業貸款與信用小額放款、藉資救濟一般市民、關於抵押品保手續、極其簡便、利息以六厘至一分爲標準、經將詳細施行辦法擬就、不日呈請市府核准實施云、

劉芳秀昨飛省

中央航空學校廣州分校主任劉芳秀、日前來粵接收航空學校後、隨返京向航空委員會報告接收該校經過、現劉氏以赴京任務完畢、特於昨(廿九)晨由南京乘可塞機飛粵、卽午十一時抵省、

鮑國寶談 整理電力辦法

新任廣州電力管理處經理鮑國寶接任後、對於本市電力之整理、已開始進行、記者昨特訪晤鮑經理、叩詢對于電力整頓之設施、作詳細談話如下、(一)鮑經理對於本市電力之整理進行意見如何、(答)兄弟接任電力管理處、對于措施進行、先從內部整理、然後及於外、故今晨召集各工程師等談話、務求一切工作人員上下溝通、不至隔膜、然後可一致共同努力、幷以廉潔勤奮共相勉勵、先正己後正人、始能談對外整頓、至于工作方面、亦有計劃進行、(問)聞商人方面請求發還民辦、此事如何辦理、(答)兄弟亦聞此事、但未接到正式公事、至此事之如何決定、非本處之權、本處只有奉行市府命令、辦理電力事項、惟兄弟相信新政府做事、斷不如從前當局之強制掠奪、必有完滿辦法以慰商人也、(問)對于本市之電費、有無減低收之可能、(答)一點須有統籌兼顧整個辦法、方可進行、因減輕負担與改良服務、應相提幷論、故先從事于減低成本、冀成本減低後、始能辦法、(問)將來以大洋爲本位後、電費征收如何伸算、(答)關于電力之章程、國府自有規定妥善辦法、自須依照辦理、至于將來如何收費、現尚難爲君告、(問)新電廠是否與舊廠合併辦理、(答)新廠舊廠同爲一廠、故曾市長分兄弟爲新廠籌備主任、將來當合併辦理、不過現在因對外關係、暫仍劃分、(問)新電廠何時始能發電及發出之電量如何、(答)共計工程約明年二月一日可以發電、一線直至西村士敏土廠、與該廠之電房輪流供給、一線駁入西關、供應西關之用戶、但新電廠機爐、現僅二個、電量爲三萬啓羅華德、而只可用一半、一半爲預備、故一年內、舊廠仍不能停止、但因舊廠在繁盛地點、對於煤烟一層、決設法減少、(問)聞市府從前有將全市電線網從新敷設之舉、此事進行如何、(答)此計劃誠有、惟因市府前任之辦法、係將全部計劃交外商承辦、一切技術材料、俱由外商支配、全權由外人操縱、似不甚妥當、故現決暫停、將來計劃完竣、或逐部份招商承辦、庶不至利權外溢、(問)分區收費、尚繼續辦理否、抑由市行代收、(答)現尚照常辦理、至由市行收費一節、因市行不止爲市府金融機關、亦爲市民金融機關、將來一切市庫收費均由市行辦理、或設分行管理、則一切費用均可減輕也、

市特派員 將視察各區黨部
由組織科分配隨從工部人員
並擬具整理與擴充民校計劃

(本報專訪)前日本市黨部特派員舉行第四次會議、對於整理下級黨部工作、經有具體之決定、聞經推定羅特派委希約、方特派員少雲、伍特派員智梅、羅特派員偉疆、劉特派員石心、黃特派員文山、分別視察一至六區區黨部、由組織科分配各特委隨從工作人員、限於下星期六以前、將視察結果、編成報告、再謀改進云、又該黨部原有民衆識字學校十餘間、近以缺乏接濟關係、極形渙散、亦經決定交宣傳科着手調查、擬具整理與擴充計劃、以利文盲云、

糖商代表 請撤銷統制
昨赴省府建廳請願

本省糖商代表何樂琴、崔子修、馮拔卿、陳若行等、於昨(廿九)日上午十時聯赴建設廳、請求取銷糖業統制、適劉廳長因公未暇接見、各代表乃轉赴省政府、擬謁黃主席請願、黃主席據情、遂派秘書長岑學侶代爲延見、何等申述來意後、岑秘書長允將情形轉達黃主席核辦、幷謂糖業統制、確屬有害無利、政府早已洞悉、至關於請求撤銷一節、則須請示上峯、方可決定、至是各代表以請願結果完滿、乃興辭而去、幷聞各糖商擬日間再赴建廳請願、以期達到取銷目的云、

市政府 整頓仁愛善堂
令社會局派員接收

廣東仁愛善堂自陳濟棠下野後、該堂職員飽之星散、現市政府以該善堂辦理歷來、頗有成效、未便使其停閉、昨(廿九)日飭令社會局迅速派員接收、廣州辦理、聞社會局日內卽派員前往接收該堂一切卷宗公物、從新整頓、以收發揚慈善事業之最大效果云、

財廳定期 開投香燭捐
九一在營稅局舉行

財政廳宋子良以全省香燭紙寶捐、出口香粉香竹燭紙芯會紙錫箔捐、前汕頭出品紙類捐、特核定底價開投不成、經規定底價爲年餉毫劵七十萬元、並定於九月一日下午二時在本市營業稅局二樓當衆再投、以出價超過底價最高者投得承辦、昨經佈告商民人等一體知照云、

市四屆集團結婚
核准參加鴛侶共九十對
擬定行禮須知共同遵守

本市第四屆集團結婚、定期九月六日(星期日)在市府合署大禮堂舉行、屆時由曾市長任証婚人、關于參加行禮及格鴛侶四十九對、人名已由社會局公告、其四手續未備尚待查詢者、計有第五十對莫樹唐、盧廉壯、五十一對陳汝漢、溫順齊、五十二對偶友予、孫永娛、五十三對何寶漢、鄧玉芳、五十四對向錦揚、李伯賢等、經社會局佈告、限令該鴛侶、於本月廿七日以前、來局補備手續、方准參加、現日限期已過、前往補備者、祇有陳汝漢溫順齊一對、其餘均未前往補備各項手續、已決定不准參加、統計參加行禮合格鴛侶、共五十對、惟仍須俟在九月一日以前、無人發生異議及反對、方准參加、至九月二日、社會局再將核准參加結婚典禮男女姓名公佈、以便籌備行禮手續、及屆時前往行禮、關于行禮秩序及參加行禮須知、亦經社會局擬就、準備屆時分發各參加行禮人自知照、茲特採錄于下、

◇行禮須知◇

「結婚人參加行禮須知」一、結婚人無論乘車乘轎或步行、均須於是日(九月六日)下午一時半以前、齊到市府、不可先後、尤勿逾時、二、新郎服飾、須一律藍袍黑褂、白手套、黑襪黑鞋、資料須屬國貨、新婦服飾、須一律戴白頭紗、(不可拖地)白手套、白襪白鞋、資料須屬國貨、四、新婦白備花球、五、車證號數、應貼上車內當眼處、并須向守卓輔須八、八、結婚証章、由郎燈在黑掛第二組、新婦則掛在左襟旁、(附記甲、結婚人出入禮堂時、隨備不可貼近隨行、乙、結婚人攝影時、關係人不可擠入內、禮成後、各關係人須自相集合、依次迅速登車離場、以免阻礙別人而亂秩序、

航政局 九一成立
省河方面船務設所專責辦理

新任廣東航政局長姚伯龍、自南來抵粵後、對於組局進行、積極籌備、於省原有建廳港務局管理科、現已由姚局長派員接收完竣、將來省河方面船務、仍設省河船務管理所專責辦理、至全省航政局、則決定於九月一日正式成立、開始辦公云、

瑣聞

□水管處擬將法政路大管、安裝六吋水管接駁工、現本月卅日施工、是日午十二時至下午四時、該路及越秀北路一帶、暫停供水、又本月卅晚八時至深夜二時、接駁惠愛東路十二時大管、屆時財廳前、至東門口、同樣暫停供水、所有上列各地點、用戶、應先時儲水備用云、

□各茶樓酒館業商人鍾鉅璇等、聯請省會公安局延長營業時間、當奉批令云、呈悉、除星期六晚上、准將營業時間延至二時外、其餘各晚、均以十二時爲限、不得延長、仰卽遵照、此批、

□廣州市營業稅局佈告、凡營業者、如有頂盤、讓賣、歇業、遷移、改組、加記、更換商號、改營業種類、加設他種營業等情事、應於五日內呈報、以免自誤受罰云、

□廣東機器工會第十分會、以九月一日爲成立之第十一週年、該會爲舉行紀念起見、特於一日正午十二時在增步自來水廠該會內、舉行慶祝典禮、昨柬請黨政軍長官及各界民衆團體報館通訊社等到會參加、

□本省市新運促進會以聯華公司「國風」一片、對新生活運動、甚有貢獻、特訂今日(星期日)上午十時假座新華戲院、加演「國風」一場、柬請各機關公務員參閱云、

□廣州市計程汽車、已有十輛於廿八日下午、由香港附廣九尾車運省、爲一九三六年下半年式雪佛蘭牌車、卽於廿九日下午、向市工務局領取司機執照、如各項手續能迅速辦妥、卽定九月一日開辦云、

金聲 永漢 卽日聯映

兩院今天加映五時一刻 公餘場

看！看！看！美國趙子龍百萬軍中藏阿斗！

光榮何價的莽英雄 域陀麥勒格連

塊肉餘生的小明星 佛烈地巴地科路苗

赤手勤王

智力足，單刀會魯肅！

●翻生 黑旋風

●再世 張翼德

一坏之土未乾，六尺之孤何託；爰舉義旗，以清妖孽，共立勤王之勳，無廢大君之命，請看今日之域中，竟是誰家之天下！

——駱賓王討武曌檄

二十世紀霍士出品宮闈戰事滑稽鉅片！

氣魄強，匹馬斬顏良！

火燒舊金山！

一九零九年美國三藩市大地震，前後震動兩次，每次約震二十分鐘；地震之後，繼以大火成災，全城慘遭回祿，慘酷情形，空前未見！政府人員，消防隊伍，惟有袖手旁觀，望洋興嘆而已！迨後火勢蔓延將及對海，當局遂以巨炮將爲龐大之建築物轟倒，藉以斬斷火路，然已焚燒過半矣！事後論者謂三藩市爲藏垢納污之所，酒色嫖賭之人肉市場；遭此浩刼，蓋天意云！金山歸客常娓娓爲後輩道其目擊之情景，不料今日竟實現於影片中矣！片爲何？「火燒舊金山」是也。此爲美高梅百萬金元鉅製，主角蓋名冠當代之紅星「奇勒基寶」與「珍納麥唐娜」也！片已抵粵，行將放映於金聲及中華兩院矣

(一)土霸王……太上威風

(二)小財主……尖酸利誘

(三)占卦佬……唇鎗舌劍

→三雄奪美人←

地覆天翻　天翻地覆　覆地翻天　翻天覆地

？

林妹妹

個個顛倒！！鷄犬不寧！！

地覆天翻

一個鄉下女攪到

鄺山笑　周志誠　黃壽年

誰撈嘢？

金聲 南關 不日 詳細奉復

教廳改正 現行學校系統 昨頒整理辦法 令飭各校遵照

教廳以本省各級學校系統、過去多與部令不符、殊於教育行政上及效率上、大有妨礙、茲爲遵照部頒系統起見、特將教部規定現行學校系統辦法、嚴令各縣市政府轉飭各校遵照整理、茲將該現行學校系統辦法如下、

學校系統

（甲）初級教育、一、幼稚園、收受未滿學齡之兒童、二、小學修業年限六年、前四年爲初級小學、後二年爲高級小學、初級小學、得視他方情形、單獨設立、（乙）中等教育、一、中學分初級中學、高級中學、修業年限各三年、得混合設立之、二、師範學校、招收初中畢業生、修業限三年、特別師範科、招收高中或高級職業學校畢業生、修業年限一年、幼稚師範科招收初中畢業生、修正年限二年或三年、簡易師範學校、招收小學畢業生、修業年限四年、簡易師範科、招收初中畢業生、修業年限一年、三、職業學校、分初級職業學校、高級職業學校、初級職業學校、招收小學畢業生、或從事職業而具有相當程度者、修業年限一年至三年、高級職業學校、一、招收初中畢業或具有相當程度、而年齡在十五歲至廿二歲者、其修業年限爲三年、二、招收小學相當程度而在十歲至二十歲者、其修業年限爲五年或六年、四、補習學校、一爲初級小學畢業生補習而設、一爲小學畢業而設、（丙）高級教育、畧、又奉令改進本市各中學及師範學校、遵照教師命令、於廿五年度開始時、積極進行、亦將改進辦法錄下、

改進辦法

一、各校聘任教員、應于資格經驗及過去教育成績、愼加選擇、各廳自應嚴予審核、其尚未舉辦中學及師範學校教育檢定、各省市幷應趕速舉辦、二、教員之聘任期限、應遵照規定辦理、聘任值學年之始、應任一學年的原則、三、各中學及師範學校、應厲行專任教員制、專任教員在校時間、須嚴遵規定、教課以外之任務、及其待遇應設法改善、徹底廢除的鐘點計薪辦法、四、高初中學一二年級、須遵照修正高初中課程標準、高初中三年級、及各師範學校、須各遵照其規定課程標準、教學課目、不得任意變更、時數尤不得自行增加、以致加重學生負担、唯在施行修正課程標準之高級中學一二年級生、于圖畫及音樂兩科、如願修習其一科者、將就規定一科之時間、專習一科、五、各中學及師範學校、各科教科書、須一律採用審定、其未經審定者、概不准採用、以免貽誤、六、各校學生受訓辦法、須遵照特種教育綱要之組織及辦法、嚴密施行、不得變更時制、另定名稱、藉免紛歧凌亂之弊、七、各校各班人數、至多不得超過五十人、以重教學效率云、

市小學校 劃一收費難

本月廿七日、市小各校長召開聯席會議、除於開學日期諸案、有所議決外、（議案已見昨報）對於社會局限制小學收費一節、亦有談及、惟無具體決定、故未見發表、查各校長意見、（一）以本學期各項費用、均已收完、而各校所收數目、多少不等、有照章收費一元者、有多收三數元、或竟達八九元多者、今後該局劃一收費、而此筆已收款項、將須如何報銷、實屬頗成問題、（二）已收之款、間有挪用情事、是否由校的設法補償、殊難決定、查是日各人意見、頗覺紛歧、故終無妥善辦法、最後由某校長發言、畧謂如此汽汽討論、難期結果、我輩惟聽該局新命頒到、再行集會討論、另訂對付云云、旋始宣佈散會、

義教經費 支配辦法 定明日公佈

教育廳許崇清、對於推行本省各縣義務教育、經決定照前任所定之廿五年推行各縣義務教育實施辦法實行、各情畧見報載、頃查該辦法確定後、許廳長以廿五年度上學期、瞬即開始、對於本年度義教經費數量、亟應先行支配、以備各縣設校開課、昨特飭科草擬支配辦法、定明日公佈、並飭各縣執行、查該辦法內容大要、除廣州市另有專款補助外、其餘各縣市局、一律補助經費二十餘元、而各短期小學校長及教員人選、亦總在此三數日內、一律委出、九月內招生開課云、

新任女師校長 蕭悔塵到校視事 女中新校長昨已接事

日前省府會議議決、改派蕭悔塵爲省立女子師範校長、蕭女士奉委後、即于昨廿九日上午九時、到校接事、前任校長李雪英女士、亦親到交代、查蕭女士中山縣人、係美國加省省立大學文學士及教育碩士、在美國留學時係與孫哲生氏同學、曾赴北美洲各國考察教育、當吳鐵城任中山縣長時、曾電請蕭女士回國、任中山縣教育局長、民十八年、孫哲生、唐少川邀請蕭女士整理中山縣立女子中學、接辦後成績昭著、昔日之舊式書院及廟宇、今已由個人籌款擴充、改爲新式校舍、可容納學生十餘班、此次政局更新、教廳爲整飭女子教育、故請其出任省立女師校長、至中山女中、則俟另委校長後、蕭女士即回縣交代云、又查蕭女士曾於宣統末年、隨家人加入同盟會、留學時期、入中國國民黨美洲總支部宣傳隊、致力宣傳工作、回國後、加入美洲同盟會及省黨部、又女中校長鄧不奴、亦於昨（廿九）日上午十時接收、查鄧氏以各該校教員、不論留任或新聘、均須一律重發關約、藉資信守、查第一批關書可於今（卅）日發出云、

本省五年來 生絲對外貿易概況 輸出數量民廿二年爲最鉅 民十九最盛價值六千餘萬

本省生絲對外貿易之黃金時代爲民十三年、是年出口價值達一萬萬元、但因蠶農對於絲質不加改良、以致出口逐年退減、影响蠶農經濟頗大、茲將統計局調查本省由民十九年至廿三年五年來生絲出口情况探錄如下、十九年生絲出口數量七七・七四九担、價值六零・五零四・六九五元、二十年生絲出口數量八一・五六二担、價值四六・五零二・一一五元、廿一年生絲出口數量三三・八六二担價值一八・七九七・一八一元、廿二年生絲出口數量八二・六九二担、價值二一・八九零・四一八元、廿三年生絲出口數量三八・零八一担、價值一一・二五四・六一九元、又查上述數字、係包括白絲白絲輕重質絲、黃絲、輕重質絲、灰絲、同宮絲廢絲等九種、總觀數年來生絲出口數量、以民廿二年爲最多、其價值則以民十九年爲盛、出口價值數達六千多萬、民廿三年生絲出口價值則減至一千一百餘萬元、與民十九年比對、其價值相差數倍云、

半年來 國貨銷場營業衰落 比較去年減三分之二

本市國貨廠號、年來受社會不景氣與外貨賤價傾銷影响、營業遞年減縮、查本市國貨徵銷場、本年由一月份至六月份營業統計、與去年同月份比較、相差達三分之二、從此可見各種國貨年來衰落之一斑也、茲將該徵銷場上半年各商號營業統計調查如下、

◇半年來國貨商營業統計◇

麥明記毛刷廠一・八零七・三三、公成土布五四八八・一二、華興織造廠五七五五・八一、永強膠廠四五五九・九七、粵閩申茶葉帽遮二八三八・六四、沛遠新土布六七一九・五二、鳳行衫襪織造七八五二、零零、光昌土布三九七七、九九、保安和藥品六四八六、零一、林福華毛刷七零七、九三、多利行香品織造一八四零、二三、中國服裝社三一三六、四二、國民香品織造四七二、八八、天香齊豈乳一零二四、三二、林匯昌電心電筒一七七六、二一、民生火柴廠二三八・九一、可八剌繡床上用品、一六九零・三二、三達化粧香品二四九九・九九、詹瑞蘭文房用具一六六八五三一零・二一、均和皮革二八七零・九五、復興紗綢一零三一九・四零、十視分銷處一九五一・四零、宋鳴安紗羅綢縐一二二零一・三零、裕方鞋廠三零一八・四零、遠東膠鞋三七二・九零　聚豐華用具四六六一・六八、昌宏蚊帳五五一五・四七、國華土布五九零五・五六、儉臣蚊帳三六五七・八五、廣勝土布四三二七・二零、華星膠鞋六三三三・零六、英元土布五三二・七零、時明織造廠五零一三・四二、晉和綢緞二五九四・零七、英綸綢縐二七九四・七二、合計、一十四萬五千五百零一元八毫四仙、

金銀貨幣債券市情

昨日午市港紙乘盆每千加九百二十四元、港匯單五百二十三元、港紙門市入加九二三、出加五二八、昨午收盆市現西五二四五、上海紙每千加四百七十元、上海電單一零三四三七、西貢紙每千加二千一百九十六元、坡紙加一千八百六十四元、花旗紙加二千八百四十二元、雪梨紙加三千八百二十三元、呂宋紙加一千四百二十五元、荷蘭紙加一千三百零二元、暹紙加一千二百四十七元、金磅紙一六零四、司令票一六零四、新廣西紙入五四五、出五五五、舊十元中紙入七六、出七六四、

金銀

足金葉出門一百四十四換、出一百四十六換五、八九大金每枚值一百六十三元、二一金每枚四十元零五毫五、四四金八十一元、中央光圓每千加四百八十元、什光圓加四百八十元、港單毫加四百六十五元、港五仙加四百六十五元、銅元每千枚五元零五、

債券

粵路公債每百入值五十二元、出五十三元五、南京善後公債入一百四十元、自治公債入十五元、出十七元、國防公債大票入二十六元九、出二十八元、一次公債入三十八元、出三十九元五、金融公債入三十二元五、出三十三元五、新鹽稅庫券每百入值六十元、二次軍需庫券入廿五元五、出廿七元、

股票

廣陽鐵路每股入值三毫、出五毫、自來水股票入一元、出一元三毫、南洋烟股票入六元、出六元五毫、電燈附股每百入一十六元、出一十八元、

生絲外銷有起色 華洋絲商辦貨轉多 賣家沽貨畧能扳高

（本報專訪）本市生絲出口、漸有起色、各絲庄存絲已銷吭、且五造蠶絲收穫未可樂觀、繭價頗貴、現值華洋絲商辦家採辦各絲轉多、銷途頗旺、賣家沽普通絲畧有扳好十元、特等優等絲市堅穩、橫濱日絲現貨低跌十二元、紐約遠近期絲價均沽低三兩點云、昨日本市生絲市價探錄如下、優等舊式十三十五絲每担五百五十元（港幣）特等舊式十三十五絲五百七十元、普通新式十四十六絲五百二十元、普通新式二十廿二絲四百八十元、一號長條水結一百廿五元、又橫濱廿九日電、橫濱日絲現貨每担沽七百四十元日金、六個月期貨七百廿元日金、又同日紐約電、紐約九月生絲期貨每磅賣價一元六毫六、十二月期貨一元五毫九、明年三月期貨一元五毫八仙五（均美金計）

入學校寄宿　請去問丁卜　工料既精良　尺寸又依足

丁卜蚊帳久爲購者嘉許現在新到大批學生宿舍床布　諸君光顧幸留意焉　舖在惠愛中路昌興街十五號電話一六九七五號

美國畢業裁師 鄺賢豪主辦的 國民洋服公司

舖在大南路六號　電話一五二五九

商務印書館

新編初中　最新編輯高中　最新改編高中

公民第一册　李之鷗編　〇、二五
生理衛生學　程瀚章編　〇、三五
化學實驗　譚勤餘編　〇、三五
平面幾何學　胡敦復等編　一、〇〇
立體幾何學　胡敦復等編　〇、四〇
代數學乙組　榮方舟編　上〇、四五　下〇、四五
代數學甲組　虞明禮編　上一、〇〇　下〇、六〇
三角學　李蕃編　・五二

均已出版

教育部審定 復興中學教科書

科目	書名	審定執照號數	定價（單位圓）
國文	復興初中國文	教字第八十八號	(一)・五二 (二)・六八 (三四)各・七二 (五)・八八 (六)・八〇
英語	復興初中綜合英語	教字第三十八號	(一)・二四 (二三)各・三二 (四五)各・四八 (六)・五六
	英語模範讀本	教字第八號	(一)・四八 (二三)各・八〇
算術	復興初中算術	教字第一號	二册 各・三二
幾何	復興初中幾何	教字第四十九號	(上)・四四 (下)・三二
三角	復興初中三角	教字第六十七號	一册 ・三六
	復興高中三角學	修正後准予審定	一册 ・五二
解析幾何	復興高中解析幾何	教字第八十五號	一册 ・六四
衛生	復興初中衛生學	教字第五十一號	(一)・五二 (二三)各・四〇
	復興高中衛生學	教字第六十六號	一册 ・四〇
植物	復興初中植物學	教字第六號	二册 各・四〇
動物	復興初中動物學	教字第十二號	二册 各・三二

科目	書名	審定執照號數	定價（單位圓）
生物	復興高中生物學	教字第三十七號	一册 一・二〇
化學	復興初中化學	教字第五十四號	二册 各・五二
	復興高中化學	教字第八十號	(上)・八〇 (下)・八八
	復興高中化學實驗	教字第八十九號	一册 一・一二
	復興高中化學實驗	修正後准予審定	(趙廷炳編)一册 一・一二
物理學	復興初中物理學	教字第六十九號	二册 各・三六
本國史	復興初中本國史	教字第十六號	四册 各・四四
	復興高中本國史	教字第五十六號	二册 各・八〇
外國史	復興初中外國史	教字第二號	二册 各・四八
	復興高中外國史	教字第四十四號	(上)一・五二 (下)一・二〇
本國地理	復興初中本國地理	教字第三十九號	四册 各・四〇
外國地理	復興初中外國地理	教字第五十號	(上)・五六 (下)・[illegible]
勞作	復興初中家事	教字第十一號	三册 各・[illegible]

減低定價　十足發售　贈閱目錄樣本

商務印書館出版

B49

農業學校教本

農藝化學　葉元鼎編〔改低價四角八分〕
應用昆虫學　熊同和編〔改低價一元〇八分〕
特用作物學　莫定森編〔改低價四角八分〕
實用農產製造學　何慶雲編〔改低價九角六分〕
農產製造實驗法　何慶雲編〔改低價二角四分〕
家畜飼養學　鄭學稼編〔改低價九角六分〕
蠶桑害虫學　張景歐編〔改低價九角六分〕
普通養蠶學　尹良瑩編〔改低價五角四分〕
普通栽桑學　尹良瑩編〔減低價八角四分〕
蠶體生理學　尹良瑩編〔減低價五角四分〕
農業及實習　共四册　唐志才　儲勁編　第一册〔減低價三角六分〕　第二册〔減低價六角〕　第三册〔減低價六角〕　第四册〔減低價四角二分〕
農村社會調查　張錫昌編〔減低價六角〕
農村副業指導　陳增善　羅文迪編〔減低價三角九分〕
農業推廣　儲勁編〔減低價二角四分〕

商業學校教本

商業通論　侯厚培　侯厚吉編〔改低價一元九角二分〕
商業簿記　張忠亮編〔改低價九角六分〕
會計學原理及實務　張忠亮　李鴻壽譯〔改低價一元九角二分〕
審計學　張忠亮編〔改低價一元四角四分〕
商業管理　李權時編〔改低價四角〕
市場學　侯厚吉編〔改低價八角〕
國際貿易原理　沈光沛　李宗文譯〔改低價一元四角四分〕
貨幣銀行學　朱彬元著〔改低價一元六角〕
銀行學　朱彬元著〔改低價八角〕
銀行業務總論　李偉譯〔改低價一元七角六分〕
最近貨幣金融學說　戴藹廬編〔改低價八角〕
楊著中國金融論　楊蔭溥著〔改低價一元九角二分〕
經濟學　李權時著〔改低價四角八分〕
經濟新聞讀法　楊蔭溥著〔改低價一元四角四分〕
商業地理　侯厚吉編〔改低價一元六角〕

【詳細目錄備索】

上海黎明書局出版 ◇ 廣東特約分銷 共和書局 廣州永漢北路

各縣辦風災善後
台山風災善後會已成立
茂名派員赴各區鄉調查
新會四區鄉民呈報災況

【台山】台山縣府以縣屬此次風災、損失甚鉅、縣民流離失所者、爲數甚衆、亟應妥爲救濟、以維民命、特于廿六日下午二時、在縣府會議廳、召集各法團代表會議、商討籌辦風災善後問題、查出席者有縣黨部代表、縣商會代表、縣政府代表、記者公會代表、律師公會代表、華僑協會代表、是日議決各案如下、（一）此次風災、各區人民屋宇財產、損失甚鉅、災情慘重、應否組織善後委員會辦理賑濟、安集流亡、請公決案、議決、組織台山風災善後委員會、辦理賑濟、（二）台山風災善後委員會、應如何組織、請公決案、議決、委員名額、定爲十三人、以縣黨部縣政府縣參議會縣教育會縣商會、婦女會、華僑協會、中醫公會、律師公會、記者公會、醫師公會、國醫支館、各工會、（各派代表一人）爲委員、其組織章程另定之、（三）委員會會址、應設何處、請公決案、議決附設縣政府內、查委員會業于廿六日成立、幷于廿七日召開委員會第一次會議、討論散賑事宜、

【茂名】茂名縣政府、以日之十七日本縣遭颶風暴雨爲災、各區鄉民有無損失、及損失程度若何、特令各區鄉長着卽明該區內各鄉實情、於本月底以前詳細具報、

【新會】新會縣屬東南沿海各區域、如第四、第八、第十六等區各鄉、遭本月十七日之颶風衝激、波濤洶湧、圍基崩潰、查各閘自日前崩潰、屋宇田禾受害甚烈、海水冲入、多被淹浸、秧苗果木、毀壞無全、近查各區之百頃銀潭大鰲粉洲睦洲等十數圍、或風後農產物、蕩然無存、或潦水浸漬、仍未退下、晚造收成已絕望、廿五日、第四區公所、接該區屬內之民潭三門、金沙業佃代表周方瑞陳之汪李才章陳慕本等發出郵電、備述該沙受災慘重、請求救濟、電云、萬急、新會第四區公所區長鈞鑒、縣屬第四區民潭三門沙、近因西流突漲、又值本月十七日甞颶風猝至、劇烈異常、冲塌圍基、雖經農民奮集搶救、奈水乘風勢、隨救隨塌、無法堵塞、現在命沙盡成澤國、所有房屋田禾、果木牲畜、多被潭流、晚造收穫全無、希望已絕、頃者難民嗷嗷待哺、慘不忍睹、懇貴公所迅轉呈縣、派員履勘、設法拯救、謹先呼籲、詳情續呈云、

高要縣防空演習
救護消防人員一律出動
晚間施行全城燈火管制

高要縣民衆防空協會、爲使市民對於防空得有相當認識起見、特於本月廿七日正午及下午九時分別舉行防空演習、事前由該會委員籌備一切、並購置放音機一座、裝設於端光電燈公司內、規定警報響號及火警響號、由該會印就防空演習期內市民注意事項、散發附城各商戶、布告週知、幷函請駐防該地第十三師第八十八師各部隊及寄碇江心堅如等艦協助、查是日下午演習、縣政府全體職員一律穿着制服、佩帶巡查証出勤、縣長馬炳乾召集各職員訓話後、亦親自出巡視察、附城警衛隊則分配區域、縣兵隊部分局警察及、維持治安、警報響號時、各負責人員分別在各要道指導市民覓地隱蔽、救護消毒消防人員、一律出動、執行職務、所有行動中之舟車、亦卽就地停止、各娛樂場所茶樓酒館烟賭館及婚喪宴會各動作、律着令暫行停歇、晚間施行燈火管制、全市燈火、均聞警熄滅、或加配黑布罩遮蔽、一時市面頓歸沉寂黑暗、空氣甚形緊張、一般市民、因事前已接通告、絕無驚擾、

廣汕公路 平山橋着手興築
建廳撥建築費十八萬元
測勘後下月中旬卽興工

東路省道行車管理處、以省道第一幹線廣汕路惠汕段間之平山橋、久未興築、來往搭客、均須轉乘駁艇渡河、極感不便、茲爲利便交通、維護商旅安全起見、經派員測勘、繪具圖則、呈准建廳撥款一十八萬元、建築三合士橋、見已僱定工役、着手興築、一俟再派技士前赴督同策劃後、約于九月中旬、卽可興築、

【惠陽】清潔運動
先行分區掃除

駐惠第一五六師所部、最近查得惠州兩城街道、污穢不堪、對于軍民衛生、大有妨碍、特爲認眞大掃除起見、特於廿八日飭師部政訓處、擬定清潔辦法、由副官處派出職員到第一區公所、着卽派員調查兩城戶口、門牌號數、及各里長姓名、以便指定若干住戶爲一里、分別掃除後、每日須由該管里長、督促轄內居民清掃戶外垃圾、以維永遠清潔、而保健康、現區公所奉諭後、經于卽日派出職員多人、分赴兩城各里、從事調查、一俟完畢之後、卽報告師部、然後定期召集本縣各界舉行清潔大運動云

【陽春】仍抽穀捐
鄉民聯呈反對

陽春租穀捐、乃屬苛雜一種、去年經財廳核准明令撤消、方前縣長已佈告商民人等一體知照、現各鄉仍有陽奉陰違、更換名目、抽收穀捐、查其征收方法、不論鄉內鄉外業主、每石穀米抽收五升、各業主以此項穀捐經政府明令裁撤、但各鄉仍然易名抽收、特擬聯名具呈縣府、轉呈財廳、迅予再令撤銷、俾輕負担云

惠屬警衛大隊部辦理結束
常備隊回復小隊制 隊部卷宗移交縣府

惠屬警衛大隊部、奉令定九一裁撤、已見前報、查惠屬各縣警衛大隊部、除二十大隊駐海豐保留外、其餘十八、十九、廿一等大隊部、均在裁撤之列、現卽限將屆、各大隊部已紛紛結束、將案卷公物移交縣政府接收、原有常備隊、着恢復中隊獨立小隊制、交由各縣長管轄、現各縣大隊部、將該最近官兵花名册、槍彈總册、服裝清册、公物等册、各造具一份、統限于本月廿九日以前繳部、以便彙送移交云、

【鶴山】一區防匪
各鄉警隊隨時巡邏

鶴山第一區以所屬各鄉竊案迭出、爲澈底防範起見、昨特通飭各鄉鎮長、暨後備隊各中小隊長、隨時注意巡邏、以維治安、通告云、查區屬地方遼濶、復當衝要、往昔飽經寇患、區民痛定思痛、今猶談虎色變、比來盜竊遠颺、或被騈誅、幸獲粗平、同深額慶、而穿窬越壁之徒、憝不畏法、仍常爲患、近竊案層出疊見、或緝而匪贓未獲、或破案而未悉擒、近且更本加厲、竊及耕牛、月凡數起、更駭聽聞、誠以竊風不戢、治安曷維、然弭患之方、尤貴自衛、現各鄉鎮後備隊、均經組編完成、自衛力已臻雄厚、捍衛鄉邦、責無旁貸、合行通知、仰卽遵照、務須隨時飭隊巡邏、嚴爲防範、毋稍懈弛、是爲至要、特此通知、

【潮安】複查田畝
短期內舉行

潮安縣調查田畝、前任內時間短促、故調查尚有不盡不實之處、本年六月間、第一次全縣行政會議、曾由縣財政局擬定複查辦法、提交大會議決、嗣因時局影響、迄未辦理、現聞縣府已決定於最短期間舉辦、以期將錯悞改善、並擬日間先派員到揭陽縣考察、以資借鏡云

【南海】賭館被刦
掠去賭款三百餘元 警隊追緝匪踪渺

南海縣屬九江市儒林分局段內、儒林西路白米巷口、某防務公司一館、於廿八日晚八時四十分、當賭客如雲之際、突被匪徒多人、各持短槍、衝入館內、大施搶刦、查匪徒ㄨ行刦前、佈置異常週密、派五匪把守要路、一匪在白米巷口之閘門、一匪在攤館門口、一匪在該館正門、一匪在該館通白米巷之橫門、餘匪隨卽潛入館內、拔槍向在場各人指嚇、禁勿聲張、一匪扑向攤檯櫃、盡將所有法幣、搶刦一空、計共搶去約二百餘元、祇剩回法幣一角及笨重之銅仙未有搶去、得手後由白米巷循大正鄉直向龍山方面逃竄、迨匪去後、該館伸卽馳報總公司、及投報該管分局、旋派出大隊武裝警察追捕、同時駐該地警衛第二大隊縣兵特務隊、及大正鄉後備隊等聞耗、齊出兜截、奈爲時已久、且值深夜昏黑、路口紛歧、致被匪乘黑逃脫、無從弋獲、只得收隊而返、旋向各處烟室檢查、但均無匪踪、現當局以該匪等在此軍警林立當中、敢肥搶刦、實屬目無法紀、特飭屬嚴密查緝、務獲歸案究辦、查是晚在場各賭客、當肇事時、均爭相奔避、異常狼狽、多有損失云、

遺失股部息摺告白

惠州惠陽縣蒲田村黃金安前認新寧鐵路寧字第一九六九四號及第一九六九五號股銀各伍百元、嗣後該兩號股部息摺概已遺失、除向該路公司掛號請求補發外、特登報聲明所失部摺均作廢紙此啓

民國廿五年八月　日

第四路軍軍官團通告

爲通告事、本團以開學在卽、經限期各學員入團、現奉總部令着展期至九月一日截止報到等因、茲特展限於九月一日以前入團、除將特別情形外、逾限不收、此告

總理故鄉紀念學校招投工程

本校茲定於九月十五日下午五時在廣州市文德路歐美同學會當衆開投建築禮堂圖書室全座宿舍四座工程、有意投承名請依下列辦法先到廣州市太平南路五十三號廣東信託公司取閱章程圖式、屆時落票競投可也

計開（一）建築地點中山縣翠亨村（二）未落票前一日須繳押票銀粵幣一千元交廣東信託公司核收給回收條、中選者工程完竣後領回、落選者卽日取回（三）取閱章程圖式須繳圖費粵幣式拾元、開票後如原物送返查無毀壞者得將圖費取回（四）中選者須預備殷實擔保店于開票後五日內到廣東信託公司簽約、否則押票銀作廢

省立順德農校
續招考高級蠶桑科 男女免學費生
免學什各費

試期八月卅日上午八時 試場廣州市永漢南路太平沙立達中學 成績優異

第二軍第五師部啓事

本師奉裁遣、於八月六日結束完竣、所有全師餉項及廿三年入閩入贛之大洋補水費、均經清發、凡本部員兵及與本部交易之各商號等、如有賬目未清、統限於九月底以前到本師辦理結束事務處（卽原日駐省後方辦事處地址）理楚、逾期無效、以後永不得藉詞追討、本部旗幟印信均已繳銷、以前發出之第二軍第五師圓形銅質証章及布質胸章臂章來賓証等、截至八月廿五日止、一律作廢、特此登報週知

第二軍部副官處啓事

啓者本部奉令裁撤、業於八月二十日結束完竣、所有以前發出各種證章、應截至是日一律作廢、用特登報聲明

廣東郵政管理局通告

第一五七九號

本局現定本年十月十一日舉行郵務佐考試、凡曾畢業于公立或經立案之私立初級中學以上完全小學或其他同等學校畢業得有證書、年齡在二十歲以上三十歲以下、不分性別、均可投考、得取錄後起首薪水每月國幣二十三十八元、應考科目爲國文、三民主義、簡易外國文、本國史地、算術及常識、如有志應考者、應卽携同畢業證書或其他證明文件、於本年九月十一日以前到本管理局三樓文書組領取各種報名單式、塡妥幷交報名費國幣一元、聽候審核、如在外各處以有志應考者、得先將畢業證書及其他證明文件、報名單式、影片、郵寄前來、以憑審核、倘屬合格、再由本管理局連同各種報名單式函寄、塡妥寄來正式報名可也、此告

中華民國廿五年八月十一日

局長聶克遜

第四路軍總司令部副官處啓事

現本部新製就長方形搪白瓷面上書第四路軍總司令部某號字樣汽車標誌、定本年九月一日起發用、卽將前第一集團軍總部所製發白銅長方形藍底鎳字之軍用汽車標誌、限至於九月十六日前取銷作廢、除分函市府憲兵司令部公安局查照外、此啓

恕訃不週

家主李副司令慶文之老太太戴太夫人於八月七日丑時在茂名原籍仙逝、謹卒九月十日假廣州市大佛寺設幕誦經、親友住址間有未悉、誠恐赴告不週、用特登報、諸希亮察

如蒙賜唁請交南堤海軍同學會代收

李宅家人謹啓

招商投承服裝廣告

本校定於國曆九月二日招商承製草黃色斜布單軍衣長褲軟胎軍帽及腳綁八千套、如願意承辦此項服裝者、希預先到本校經理科取閱圖式章程布樣、屆時到燕塘本校競投可也

中央陸軍軍官學校廣州分校啓

恭頌兩廣鹽運使唐海安暨東江運銷查驗局局長何兆雄德政

竊以吾粵近年以來、政治蕩然、卽就我東江鹺政而言、政令亦屬廢弛、因此積弊叢生、重苦吾民、幸値中央統一伊始、百政咸新、今委公正廉明之唐公海安爲兩廣鹽運使、整理鹺政、除暴更新、尤復委派臨財毋苟不畏難苦之何君兆雄爲東江運銷查驗局局長、當何局長就任甫及半月、卽就權限所及、將昔日所抽各種苛細手續、宣示革除、以解我東江鹽商之痛苦而利民食、遜聞之下、萬人歌頌、仰見政府用人爲賢、誠非虛語、今我東江民衆歡忭之餘、特登報恭頌、以示不忘大德云爾

惠陽縣第二區淡水墟鹽商公會
惠陽縣城平碼頭同業公會
仝敬頌

買屋廣告

啓者本堂憑中買受聶甘泉自置屋壹間、在廣州市東山分局轄內龜崗四馬路十八號、准明國歷九月廿六日交易、該屋如有華洋轇轕等情、請早向賣主聶甘泉理妥、交易後與買主無涉、特此聲明、以免後論

呂浩然堂啓

買屋

本堂憑中買受黃文琰自置屋業一間、坐落光孝分局段內慧福門牌七十六號、上蓋連地深濶照登記圖證、交足立帖、準九月十日交易、如有華洋按揭等情、請向賣主理妥、交易後與本堂無涉、除標貼門首外、特登報聲明

陳大業堂

柯達

萬利軟片

使君拍得最好之照片

雙層藥膜是柯達萬利軟片之唯一大特色。因其一快一慢。可免曝光不足或過度之弊。故感光伸縮性極寬。凡普通軟片不易拍得之照片。萬利軟片皆能優爲之。君如欲攝影成績優美。非用萬利軟片不可。萬利軟片。包卷皆備。必裝黃匣。上有紅黑棋格帶爲記。

美商柯達公司

上海　香港

廣州 合益教育用品社 發行

各種學校用品文具儀器

平板測量器

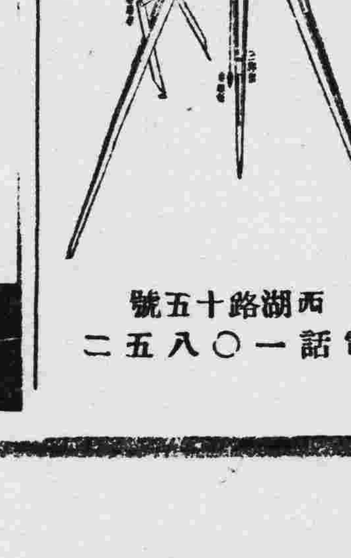

西湖路十五號　電話一〇八五二

大觀聲片公司

人材最足　設備最新　工作最好　出品最快

是南中國最宏偉的有聲影片製造場

拍竣新片　次第出世

儍偵探	翻天覆地	蘆花淚	抵抗
趙樹燊 編導	湯曉丹 編導	趙樹燊 編導	關文淸 編導
何大儍 葉仁甫 林妹妹 主演	鄺山笑 黃壽年 林妹妹 主演	全體明星總動員	曹綺文 黃壽年 葉仁甫 何大儍 主演

利全公司分行總經理

太平南路九十七號　電話一六六四二

快捷　經濟　便利

上中下午皆有快車來往省港

卽日可以來回

行車速率爲全國鐵路之冠

快車開行時刻

往港	來省
由大沙頭開	由九龍開
飛鷹快車 上午八點十五分	飛鵬快車 上午八點三十分
中午快車 中午一點一十分	中午快車 中午十二點四十五分
飛龍快車 下午四點五十分	飛星快車 下午五點零五分

中華戲院
今天放映
●溫拿特製恐怖武劇●

古士格尼大勁敵
糾糾武夫
巴頓麥年
最近主演

在在使你刺激興奮振起尚武精神

他具斷鋼截鐵的膂力！却敵不過女性的魅力！

生性豪俠爽直，一味蠻幹！不識奸刁詐滑，輒遭暗算！

力的發揮●愛的誘惑

新國民戲院
今天起放影

千驚萬險 別開生面 古靈精怪 搏命探險 野獸巨片

萬獸女皇

巨大偶像 目放兇光 遇之必死

食人野籐 一經被縛 定無生還

新華

美國電影藝術與科學院選出
一九三五年表演最佳女星
比提戴維絲
與富有危險性的男性＝鍾歌羅福的外子
法蘭曹通（合演）

即日放映真皇后之真皇后片

危險的 女人女人

Bette Davis in "Dangerous"

那一個男子，迷戀她，就等於和惡魔握手，從此便難逃墮落和毀滅。

看她盡量發揮女性的魔力！

看她發揮
兩性的神秘
兩性的奇異
兩性的變化

緊記九月一日來了！
諸劇大王差利主演兩套笑片 日夜四場放映

（一）冰塲絕技
差利滑冰 得意忘形 表演絕技 令人欽敬 祇此一幕 價值連城

（二）聖水
聖□之水 萬人爭飲 奇□差利 自携酒樽 飲醉各人 東顛西倒

日場加映 蠻荒血花
夜場加映 綠林翹楚

買日場送夜場劵 買夜場送日場劵

大德預告
每場播放三達龍涎香水

大德今天獨家放映 明星對白歌唱巨片
桃李爭艷
葉秋心 顧蘭君 王徵信 孫敏 合演！

大德聲片戲院
中華南路·大德路口　電話：一二六六九

即日獨家放映明星對白歌唱香艷巨片
桃李爭艷
葉秋心 顧蘭君（合演）

九月一日三料娛樂
日映蠻荒血花 夜映綠林翹楚
日夜加映差利笑片

新國民聲片戲院
十八甫路　電話零七四零

即映千驚萬險別開生面野獸巨片
萬獸女王
巨大偶像 目放兇光 遇之必死 食人野籐 一經被縛 定無生理

下期溫拿武俠巨片
夜騎客

海珠大舞台即演
光陸劇團
文狀元白玉棠 丑生王廖俠懷
威名驚百粵＊七載再聯盟

鬚生領袖 靚新華　騷艷青衣 李自由　花旦王千里駒嫡傳 凌霄影　情商客串偉星典型 趙驚魂　文武雙魁 張活游　摩登俏旦 吳碧君

八月卅日（星期日）
（日）白玉堂 廖俠懷 **紅白杜鵑**
此劇七年前廖白兩君成名傑作著名最佳劇本 適應觀衆星期豫暇消遣 破例上演 祈注意

（夜）新劇 **君瑞誤紅娘**
白虹編劇社編撰 廖俠懷反串紅娘● 凌霄影紮脚飾崔鶯鶯 白玉棠飾演張君瑞

明日演 **春濃夢不濃**
夜演新劇 **香化復仇灰**

天星聲片戲院
永漢南太平沙　電話一四八八九

今天半價 一點正起 七點半起 特別選映 胡蝶 徐來 肉感艷片 萬勿錯過

紅船外史 殘春

一日起聘（飛天男女魔藝團）全班二十餘人登台表演絕技（同場仍映滑稽笑片）

中國聲片戲園
惠愛中路財廳前　自動電話壹二九二五號

今天放映
聯美全部南洋上八主演驚險肉感海底奇觀名片
三寶壟
下期放映
馬介甫 生活

永漢
即日放映二十世紀霍士公司偉大宮闈戰爭滑稽艷情巨片
赤手勤王
威麥格，烈巴路合
陀勒蓮佛地科苗演

下期放映鐵血健兒 卡角披壘士頓科士打主演。
國民公敵

大新遊藝場
（惠愛中路）

粵劇場 嶺南風劇團
（日演）呆佬拜壽 （夜演）白刃紅娘
主要角 是日日夜佬館出齊

特別場演梨花歌舞團
（節目）滑稽戲 唱京曲 大武術 健美舞 梨花舞

（影畫場）顛倒姻緣
預告 盧海大部日登台拍演猛劇

中山聲片戲園
下九甫馬路　自動電話壹二九二四號

即映林坤山 紫羅蘭 主演粵語笑片
鄉下佬遊埠 一二集
映十點半日下午七點二 場完收價減半夜點

下期放映
小伶女 一個女明星

新月
新唱片已出世
人人滿意

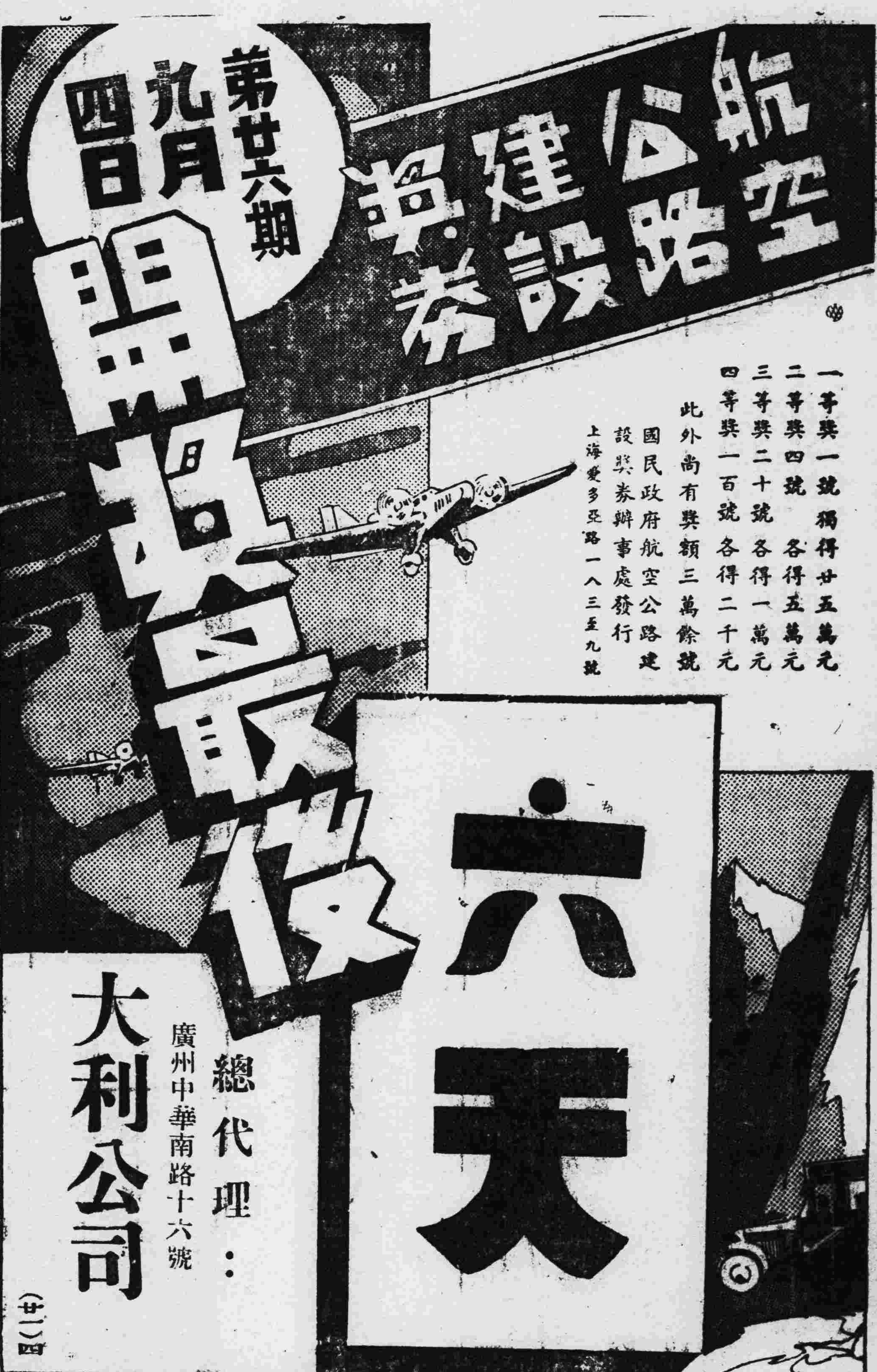

省水運會 訂定游泳賽規則

進行各事大致籌備就緒 大會會場亦已開始佈置

全省第九次水上運動大會、自籌備以來、各事漸臻完備、現大會以距會期不遠、佈置方面、亦已積極工作、至於游泳比賽規則、擬定如下、

＝比賽規則＝

廣東全省第九次水上運動大會游泳比賽規則（第一條）、游泳開始比賽時、各運動員須雙足立出發點、未發令以前或發令後、不得用雙足或一足退後一步、（背泳不在此限）、（第二條）各運動員站立在出發點、每人距離至少須有四尺、並由各該運動員所站立之點、引一垂直線至決勝點、所成之線、即各該運動員游泳時應循之路線也、（蓋此線乃爲本人與決勝點之最短距離）（第三條）游泳時、各運動員皆應循所指定之路線不能越出其圍、如有故意越界、觸犯他運動員、經評判員發覺、認爲有犯規者、即可取銷其該項比賽資格、（第四條）如某運動員被他運動員越界觸犯或攔阻、以致不能優勝者、則該被阻之運動員於下次複賽或決賽時、競賽部有權准其加入比賽、或由競賽部下令該項比賽重新舉行、如有最後決賽時、有上項情形發生、競賽部亦有權令各運動員再行決賽、（第五條）如發令員發覺某運動員在將近發號之前、躍入水中、則須重行發號、再行比賽、如第二次發號、該運動員仍犯前規、即取銷其該項比賽資格、（第六條）每當轉身時、須用左右手中之一手或兩手觸界線、（第七條）參加各項游泳比賽、每人不得多過五種、（接力泳、水球、舢舨亦算一種、）其所得成績除加入團體外、并照個人計分法、加入個人積分）（第八條）若有兩運動員於某項成績相同時、則該二人須重行比賽、然後再定成績、如雙方均不願意比賽時、由抽籤法定之、如一方願意、一方不願意、則以願意之一方爲勝、

世運會中英足球比賽 我隊中鋒深入敵陣以頭擊球情形

聯英隊征港 最後收穫

三比一挫克英

本市聯英小球隊、分黑白兩隊征港後、連日比賽、均遭失利、然該隊此行宗旨爲求深造、故不以勝負爲前提、而以揣摩技術爲主旨、故頗得一般人同情、廿八日爲到港最後之一日、仍有三場誼賽、上午七時聯英黑隊對漢英、又以零比六失利、下午四時半對同義、成績三比五、下午五時壓軸戲、白隊對半島勁旅克英隊、雙方演出甚佳、各見精彩、惟結果出乎意料之外、聯英白竟能壓倒克英、成績爲上半二比一、下午一比零、總計三比一、查聯英隊已於廿八晚乘天一夜輪返省矣、

長途游泳 中止舉行

俟水運會結束後舉辦

廣州水上體育會舉辦之分週游泳比賽、原分六週舉行、查第一至第五週、業已比賽完舉、第六週原擬改定今（卅日）舉行、項目爲一千五百公尺、昨據該會消息、此次長途泳賽頃因事阻、暫不舉行、擬俟全省水運會後、再行定期補賽、一併發給各項優勝獎品、

第五屆 渡江泳賽

近積極籌備

廣州南華體育會主辦之第五屆全市公開渡江泳比賽、自定九月六日下午三時舉行後、積極籌備進行、將來比賽地點、仍在河南康樂道嶺南大學碼頭起、至大沙頭游泳場止、途程約千五百餘公尺、該會刻以開幕期近、對於各項籌備事宜、亟需人勸理、特擬聘請本省體育界多人幫助進行、

粵秀會籌辦 水上游藝

項目擬定後即公佈

廣州粵秀體育會、現以到場游泳者漸衆、各項佈置設施、亦告妥當、爲引起各界游泳興趣及提倡水上運動起見

廈門精武會 女籃球隊 到港表演

廈門精武會女子籃球隊一行廿八人、廿八日午已乘山東輪抵港、廿八晚九時香港精武開會歡迎、至十時許、盡歡而散、比賽次序、現已由該會籃球主任代爲編配、聞現約定有飛燕隊、西南隊、養中隊、精武隊、及群星隊等、于星期一日（卅一日）開始比賽、每晚未比賽之前、加插港廈國術表演、地點現已定于港青年會健身室、查廈門籃球隊實力充裕、於參加廈門公開籌款購機比賽、奪獲亞軍、茲錄廈門全體職球員、及港廈各晚國術表演人名如下、教練劉金泉、指導洪連炳、管理張仲義、文書楊青峯、司庫吳水發、交際虞可吳在成、幹事吳劍影、女子籃球隊長徐素鳳、幹事石振濤、隊員陳玉針、陳玉琪、白碧華、藍婉華、曾翠珍、黃素月、林秀貞、顏錦英、陳雲卿、林神燕、香港精武會羅光玉、桓一匡、蔡河清、朱惠林、黃錦洪、鍾社南、陳夢幻、郭祖超、李觀瀾、羅仲冕、葉永基、梁劍雄、吳漢深、陳大發、余大亨、鄺鎏海、何沛申、趙志民、王水亭、女子伍舜英、伍煥英、廈門精武會劉金泉、楊青峯、張仲義、

本省國術界 歡迎湘主席何健

今日在省民教館開會 屆時并舉行國術表演

（專訪）湖南省府主席何健、日前由湘來粵、各情已見報載、茲查廣東國術界以何主席素來提倡國術、爲表示歡迎、以期喚起民衆注意國術起見、定今（卅）日上午九時、假座省立民衆教育館、舉行歡迎湖南主席何健先生大會、屆時擬請何主席表演國術、昨日該會特柬請當局軍政長官蒞會參觀、至各界團體可憑來賓証入場、茲將開會節目探錄如下、（一）肅立、（二）奏樂、（三）唱黨歌、（四）向國黨旗總理遺像行三鞠躬禮、（五）主席恭讀總理遺囑、（六）請主席致開會詞、（七）請何主席芸樵演說、（八）請軍政長官演說、（九）請來賓演說、（十）國術表演、（十一）奏樂、（十二）拍照、（十三）茶會、（十四）禮成、（雀）

香港定期舉行 游泳競賽

下月十五日開始 秩序表業已編就 香港域多利游泳會

每年舉辦一度之全港公開游泳競賽、本年經決定於九月十五、十六、十八、一連三日下午六時及九月十九日下午九時十五分起在該會游泳池舉行、該會已將全部次序表編妥如次、

九月十五日
（一）一百公尺自由式
（二）擲水球

九月十六日
（一）女子一百公尺自由式
（二）八百八十公尺自由式
（三）四人二百公尺接力泳

九月十八日
（一）小童一百公尺自由式
（二）入水比遠
（三）二百二十公尺自由式

九月十九日
（一）五十公尺自由式
（二）一百公尺胸泳
（三）花式跳水
（四）四百四十公尺自由式

世界網球名手 鐵爾頓行將東渡

應日網球會聘赴東京 十月間過港將有表演

鐵爾頓、梵恩斯、爲世界第一流網球好手、稱霸球壇、有不可一世之慨、惟年前已放棄業餘資格、改爲職業球員、日本全國網球協會、震於其名、特電邀東來表演、藉資借鏡、現鐵等已接受該會請求、定於下月中旬偕同女傑沙皮、橫渡太平洋、首途東來、並乘赴日之便、漫遊遠東各國、十月十二日即可到港、將作數場精彩表演賽、

聞日本全國網球協會、此次電邀鐵爾頓等東來表演、實欲觀摩第一流網球家之身手、以期得獲適當指導、增進球員實力、故鐵等將來赴日除在東京神戶等大埠表演外、並由國中網球名手、科納重金、請其教練、

香港草地網球總會、素慕鐵等威名、茲乘東來之便、特請赴港表演、聞已得鐵等允許、並定十月十二日到港、將作數場表演賽、惟因資格問題、香港選手不能與之對壘、誠屬憾事、蓋鐵等爲職球員、港好手若一旦與之週旋則影響業餘資格、現聞總會因鐵等之來港表演、決將埠際網球賽、提前在十月十日舉行云、

德國國防體育（續）

柏林特約通訊

國防體育項目共有七大類 分社會學校防軍三方訓練 體育會三萬餘會員六百萬

◇—國—◇

國防體育的內容、可概括爲七類、（一）體操、（二）田徑、（三）游泳、（四）比拳、（五）球戲、（六）射擊、（七）騎術、體操的目的、在強健身體外部的筋肉及內部的心臟、此刻德國新體操的特色、不在形色的齊整、而在肢體的活動、（最新的「爬行體操」、即其一例）、而北歐古代音樂的恢復、爲操演時的拍節、亦其特色之著者、田徑在國防的意義、本極顯著、較快的退走、避免非必需的流血犧牲、而此刻德國田徑賽、則倡行障碍物超越競走、及所謂「野外運動」、Gelandesport 障碍物超越競走、爲軍事訓練所需要、不言可喻、

◇—至—◇

於「野外運動」、則有多種、一爲聽覺視覺的訓練、一爲方向與地形的認識、再則爲通訊方法與兩軍對抗的演習、換言之、所謂「野外運動」、即軍事訓練的體育化、游泳在德國是強迫的、現在由十六至十七歲的青年、必須他們能泅水、此一着在國防上的意義、也不言可喻、比拳、射擊與騎馬都任較長的年齡、纔施訓練、大概在十七八歲間、而射擊與騎馬僅在軍隊中及黨立學校裏（如我們所參觀過的斯班瑙國社中學）總能實施、球戲的目的、重在養成集團競爭與奮鬥精神、除普通球類外、德國現有一種新球戲、是即酷類足球的手球、

◇—總—◇

之、德國此刻的體育、即爲青年的國防訓練、國防與體育、打成一片、不可復分、彼邦體育領袖乍瑪氏云、「德國的運動家與兵士、將無可區分、德國國民、將爲運動家與兵士的二位一體」、所斯即彼邦體育最高的目標了、（八月十一日寄自柏林）

腸炎・下痢 乳兒綠便・便秘 之原因與療法

詳細仿單 函索即寄

腸炎及醱酵性瀉痢之主因、大抵爲腸內之**有害腐敗**與**異常醱酵**、乳兒綠便與小兒瀉痢、每起因於腸內之**有害細菌**、消化不良及常習便秘等々、乃由**腸機能變調**所致、是以欲治以上諸種腸病、定須殺滅腸內有害細菌、調理腸之機能方是合理根本治療、而欲達如斯目的、惟含有強力乳酸菌之表飛鳴能勝其任。抑更有進者、表飛鳴因有**輔助消化增進營養**之功、且亦適用於消化不良及營養失調之人。

表飛鳴

表飛鳴含有**乳酸菌**、在腸內能殺滅有害細菌、且有抑止有害之食物腐敗及異常醱酵、而調理腸之機能。
表飛鳴含有兩種**糖化菌**、一能消化澱粉、一能消化蛋白質、故兼有輔助消化增進營養之効。
表飛鳴因有前記理腸及消化兩大作用、除治療各種腸疾患以外、即在常人服之、亦殊有保健之効。

【主治】腸炎、醱酵性下痢、腸內異常醱酵、消化不良、營養障礙、乳兒綠便、常習便秘、小兒下痢、積食、鼓脹

【服法】一日三次 粉劑每次一瓦 片劑每次三片

【包裝】粉劑 三〇瓦 一五〇瓦 三〇〇瓦 五〇〇瓦 一〇〇〇瓦 片劑 五〇片 一五〇片 五〇〇片

總發行 大日本 武田長兵衛商店[illegible]公司

各大藥房均有經售

美國的黑衣軍團

組織嚴密團員有六百萬人　入團時飲血宣誓服從團規

——豈然——

不論問那一位，在世界上那一國是文化最高的國家？他一定毫不躊躇的告訴你，美國是世界上文化最高的國家了。然而，這文明的美國，最近發生了一件非文明的，非廿世紀的事情，毫不忌諱的暴露出來，震驚全美國。

黑衣軍團的發覺

最近，在美國發生的黑衣軍團——令人恐怖的暴力團體的全面，完全暴露了。

頭戴着純黑的拿破崙式的帽子，在帽子的上面繡着一骷髏頭，在其下，又繡着十字骸骨的形狀，面孔覆着黑色的面巾，這便是黑衣團的符號了；身上穿着法衣似的深黑衣服，手上拿着手槍，短刀，鞭，炸彈等的武器，奇形怪狀的，這便是團員的裝束了。他們在深夜橫行闊步於美國的市鎮，非常的小心注意，從此自彼的來來往往，幹着暗殺的勾當，這便是暴力團員最活躍的時候。至於團員的分佈，竟達十七八州之多，而人數有六百萬人，而幹着這種恐怖的事情，怪不得美國人聞之喪膽了。

但是，發覺這種令人戰慄的黑衣軍團的存在，是在五月十三日地得律脫市所發生的殺人事件，於是，當地的檢察廳全體大動員，搜索這團體，開始作大規模的檢舉了。

殺人事件，是在五月十三日的早上，地得律脫市德亞般村的道路旁的溝中，有一身中十數槍的男子屍體，爲過路人發見，遂通告市的警察，報告發見的經過。當局認爲這必定是一種俠義者的行爲，於是，全檢察廳的工作人員，在此緊張的空氣之下，開始活躍了。

首先，考查被害者的指紋，知道他叫做查理斯福爾，是一個三十二歲的男子，在工務局工作的。於是，查明之後，在地得律脫警署中手腕最敏捷，最有名的涉克巴威，查理斯梅賓兩警察官，立即去訪問福爾的家，詳詢其家族及近隣對於彼之身世和素行，俄然得到有力的新聞，查得福爾生前最多到叫做嵩爾威林共和黨俱樂部，就聯想到殺他的也許就是這俱樂部的會員吧。

因此，兩警察官馬上到嵩爾威林俱樂部，當抵達此俱樂部，在其內搜查得証據品很多，發見很多的手槍，鞭，黑衣的標記，與及以骸骨形爲標記的帽子等等，同時，還拘捕該俱樂部會員丹敦德英等殺人嫌疑犯十四名，押送到警署，開始檢舉。

檢查的結果，殺害福爾的主謀者判定是丹敦德英了。而且，當訊問他的時候，竟陳述出乎意料之外的令人恐怖的黑衣團的秘密。

他說，所謂嵩爾威林，在表面上是共和黨的俱樂部，借用討論政治問題的名義，召開黨員的會議，其實，這是黑衣軍團的集會所，團員均在深夜召集，集合團員舉行極秘密的預商。

在殺福爾的前夜，有一位叫做戴維斯者，是地得律脫的黑衣軍團聯隊長，以首領的資格而召開團員會議，討論處分團員福爾的私刑問題。

據團員的報告，福爾最近對待妻子非常虐待，用鞭打，用腳踢，遂將他的妻子打斷肋骨，而送入醫院醫治。虐待妻子的男子，依照團的規則，當然不能不處以私刑的懲戒，於是，決議立刻施以嚴厲的處分。

不知道要受處分的福爾，也接到通告，請他到俱樂部開會，但是，當他坐着團員自用汽車赴會，而汽車却不向俱樂部這條路去，只駛出郊外，渡魯賽河，疾走黑暗的道路，當福爾知道情形不對的時候，已經遲了。在他的背後，有人突然拿出手槍對着他，完全奪去他的自由了。不久，車忽然的停止，拉他下車，首謀者的德英說道：

「閣下，你虐待你的妻子哪。」

「沒有這麼一回事啊！」

福爾和顏悅色的說道。

「然而，折斷肋骨送入醫院，總不是假的吧？」

「啊，入院嗎？這個……」

雖然怎麼辯明，但是沒有一點效果了，德英兩手上的兩枝手槍，連發十數响，福爾當場遂被打死了，將屍體遺棄在道旁的溝中。

以上，是地得律脫市電燈公司內的雇工，黑衣軍團的團員，福爾殺害者的主犯德英的陳述。而且，他更詳述關于黑衣軍團的存在，其組織和規律等等。不顧洩漏團的秘密，須處極刑的規律的德英，不投懼受團的嚴厲的懲戒，因爲他現在是受着十數名的警察護衛留在刑務所內哩。

黑衣軍團的構成

那麼，黑衣軍團的構成是怎樣的呢？原來所謂軍團就是與現在普通的軍隊組織，完全一樣的。目下所知道的，該團的最高司令官是少將銜的團長。在其下，順次分開：上校階級的聯隊長，少校，上尉，中尉，士兵等等。其他，設有婦人的補助團，但規模並不大。此外，設有徵兵司令官，運用手腕，而求獲得團員。

上官的命令，是絕對服從的，與軍隊的紀律一樣。德英在大陪審的預審庭，對於審判官的訊問，爲什麼槍殺福爾的時候，他說了上面的說話，純係因爲受長官的命令而殺人的。自己因爲要絕對服從上官的命令，所以，不得不極力嚴守軍紀了。

當入團的時候，爲着表示擁護白人的基督新教主義，宣誓努力掃滅無政府主義者，共產黨員，與及羅馬教有關係者。信奉亞美利堅主義，做合衆國的忠實臣民，遵守憲法和規律。對於這宣誓書的文字，須要忠實地履行，而且，團員百分之百是崇拜亞美利堅主義的，信奉新基督教，因此，他們對於共產黨員，無政府主義者，猶太人，黑人等，白種人以外的人種爲排斥的目標，着着進行。

諸君，也許你們不會忘記吧？在一九二一年至一九二二年的時候，風靡全美，戰慄國民的ＫＫＫ團，與現在的黑衣軍團相類似。而且，事實上黑衣軍團與ＫＫＫ團也有密切的關係，可以說，這就是ＫＫＫ團的再生。原來，黑衣軍團的最高幹部威利亞黑，涉哥夫，舍巴脫，表面上稱爲醫者，實際是ＫＫＫ的幹部。迨後，因爲他與ＫＫＫ團的首領車理斯，哥爾斯高意見衝突而分離，ＫＫＫ的標記是穿着白衣的，而他却與其相反，以黑衣爲標記。之後，努力徵收團員。ＫＫＫ團在一九二二年，在紐約的世界報暴露戰術，大受攻擊而致潰滅，於是，舍巴脫從這個時候慢慢的增加黑衣軍團的人數，在一九三二年至一九三三年的時候，已經在中西部的確把地盤打穩了。

到了現在，團員人數超出六百萬人，以美施坎州爲中心，連綿全美三分之一州，暗地構成大黑衣軍團帝國。而且，雖然擁有這麼多的團員，但是現在，不論何人，對於其存在，却不十分明瞭，這，因爲團員遵守規律，嚴守秘密的結果。就是當局也否決的認定該團團員人數全美不過三千人，從這一點看起來，可以窺知他們是怎樣地尊重機密了。

那末，他們用什麼方法得到大多數的黑衣軍團的團員呢？他們在一八六六年以來的禁止秘密結社的法網之下，用着非常高強的，非合法的團員獲得戰術。

第一種，就是強制的參加。其方法是由其團員來着市民不留意，甘言引誘，拉去參加深夜的集會。立在穿着黑衣的怪模怪樣的團員之前，用手槍威嚇，令其飲血，在團長之前垂首，宣誓入團。這個方法，是利用在異常的，不可思議的光景之前，使善良的市民的精神惑亂，使其在夢中似的憧憬着遙遠的世界事情。這個計劃，其效果如何呢？該團的主要人物舍巴脫說道：

「我們所舉行的儀式，其作用是如此的，飲血是宣誓對於團規須絕對服從，使其精神緊張，魅惑其靈魂的唯一方法，此外沒有別的用意了。」

事實上，現代機械極度地發達的文明的美國人，是忘記了靈魂的。這種超現實的，夢幻的團員獲得戰術，就是巧妙地利用他們最大的弱點，才能獲得最大的效果吧？

第二種的團員獲得的戰術，據地得律脫的徵兵司令官亞沙拉夫上校說：

「值美國的不景氣，所有的國民都直接受了影響了，失業，苦惱，呻吟，而給與這種絕望的灰色的生活的光明了，只有我們的黑衣軍團了。我們的團員是絕對沒有失業的，所以，若果不景氣愈深刻，則團員也就愈增加了」。

在一九二九年，侵襲美國的經濟上的恐慌的重傷，現在比之更深刻，而且更廣汎，誰都希望得到解毒丸之類的效能，來打破這不景氣的氛圍，因爲失業的痛苦，好像一架修路轆轆壓在美國人的頭上啊。所以，着眼於此的黑衣軍團的主幹人的眼光，的確很銳利哪。

那麼，什麼他們沒有受失業的痛苦呢？其原因，是由黑衣軍團致函給他們團員的顧主，檢舉其罪惡，威嚇他們。信內的內容是這樣的：

「我爲着要安排因縮小事業而被解僱的勞動者，明天他回到貴處，挺出手槍要求復職，對於這個要求，一定要應允的，黑衣軍團的恐怖復讐，無論如何都幫助他，使其復職才能休的。」

於是，不欲失業的人們，都爭先恐後的加入黑衣軍團了。其人數好像雪人似的膨脹了。團員的會費，最初徵收七元，是要來做黑帽符號，黑服，徽章等的費用的，不過，據當局的調查，實費一元五仙左右；而且，每月團費須繳納十仙。那末，有六百萬的團員，每月的收入就有六十萬元了。又，入團費的徵收，又有幾萬元的淨利，這巨額的金錢，都流入幹部腰包了。

政府的對策

自福爾被殺案發生之後，黑衣軍團遂繼續其暴行，在各地一齊暴發了。比方，美施坎州埃斯哥斯市長邸的爆炸，市長的慘死，勞動總同盟員麥查克的殺害，民主黨的主要人物，視爲現在的大總統的後繼者的海倫克氏的暗殺之類。傳說是黑衣軍團所幹的。可是，當局的搜查網的擴大，同時，被害的事情却有一日增多一日的模樣。

因爲要一掃這種暴行，美施坎州的檢察長古羅利，地得律脫市的檢察官馬克尼，州知事菲捷涉拉得等受命，佈着搜查陣，團得水洩不通，着手於團員的檢舉了。

古羅利檢察長，因此事件與州際法規有抵觸，所以，懇請華盛頓政府的援助，當檢查的時候，司法長官有違反州際法規証據時，特給予種種援助。

上院議員般遜提出的迅速組織兩院共同委員會，調查此事件的決議案，要求徹底的查明。

在地得律脫，紐約及其他的各報上面，論黑衣軍團欲把美國化爲第二的德意志，意大利，現在一定要平定美國將來的恐怖之說，激勵政府。

可是，掃滅強固的，嚴守秘密的他們，並不是一件容易的事情。對於當局的摘發，挑戰的，脅迫的狀態，警官們屢屢的威嚇，妨害其進展的手段，他們只是冷笑當局這種的活動。任西部支部長要職的埃芬加對新聞記者團說：

「除了團員和規律的事之外，在外面所傳播的事情，不知道怎樣的回答咧。我們六百萬的團員，都有武器的，怎麼能夠敢行獨裁政治呢？」

又，對於福爾被殺案的犯人，十四名，第一回的審判，是在六月三日，於地得律脫法庭開審，當時，他們都蔑視着擠擁在法庭旁聽者，在神聖的法庭，放歌高吟，打呵欠，種種的惡作劇。

而且，在初次的公判終結的時候，跟着猛烈的雷雨侵襲地得律脫市，裁判所的建築物爲雷鳴而震動，爲地得律脫市空前所罕有，當時，黑衣軍團的多威斯上校說道：

「上帝垂惠我們，不裁判我們，所以上帝發怒而降大雨，我們斷不會被撲滅的啊。」

——譯自日本八月號「世界知識」

洪秀全胞妹洪宣嬌

遺齒在倫敦發現

洪秀全的胞妹洪宣嬌，天生麗質，文武兼全，在太平天國裏是個有數人才。宣嬌賦性磊落，行動不羈，自從她的丈夫逝世後，因爲受了刺激，行動不免較前更放浪了一些，如是外間蜚短流長，說她與楊秀清李自成都有曖昧，到底有沒有這回事，還不明確的證實。宣嬌的牙齒，透明如玉，被害後，她的牙齒，被清庭搜羅了去，總共念八顆，裝入金匣，保存在清宮裏。庚子拳匪之變，八國聯軍入城，整個的京城陷於混亂狀態中，那時遺失的貴重國寶，是難以估計，而洪宣嬌的牙齒，也在這個時候遺失了。現在洪宣嬌的念八顆牙齒，突然在倫敦發現，有某收藏家欲以一千金磅收買，但物主不願出讓。

歐洲大陸上　三位間諜皇后

縱橫活動七八年未被察覺

浣青

工作情形頗饒趣味

這些年來，歐洲的間諜之多，據估計，比了一九一四年大戰爆發的前夕，多着八倍左右，而這些間諜的活動，也正是一天劇烈似一天。

一九三三年，西歐某國的軍事專家，在日內瓦旅行，遇到了一位鄰國的富孀，二人一見傾心，遂成莫逆，該富孀也就偶寓於該軍事專家的國內，與該軍事專家的夫人，也頗投機，隔了半年，索性遷居，進了該軍事專家的屋子裏住着，到了去年的春初，該富孀託言往歐旅行，竟一去不返，過了二月，某國忽發表了該軍事專家家中所藏的一件秘密文件，經偵查了整整一年，才知那富孀是某國公爵夫人的女兒，爲了該秘密文件而喬裝着的。

中歐某國國務院的檔案室中，時常的發生重要檔案的外洩案。某次，一個秘密空軍的預算案，竟在某鄰國的報上，全部披露了出來。於是動員着國務院的全部警務人員從事偵緝，偵緝了有半年之久，毫無眉目，而一個重要的關稅說帖，又在鄰國的報上披露了，到了最後，才發現一個聾啞的書記，在幹着間諜的工作，一經鞠訊，才知他的聾啞，完全是假裝着的。他已假裝着聾啞在該處活動了七年半之久。他担任着供給五國秘密消息的間諜工作。

北歐某國的首都，有三個姊妹，在活動地幹着間諜工作，這姊妹三人，通着英法德意俄與西班牙等六國語言，而且又善於化裝，她們雖駐在北歐某國的時間較多，但歐洲各大國的首都及軍區中，常有她們的足跡，有時化裝成爲貴婦，有時化裝成爲舞女，有時，又化裝成爲娼妓，或傭婦，或交際明星，向各方面刺探着消息。她們三人，幾乎受着十個以上的政府的委託，所以在她們的秘密紀錄中，可說是任何國的秘密都有的，而且其詳盡確的程度，也往往比了其他間諜的較高。她們時常的把甲國的秘密，報告乙國，而同時，把乙國的秘密，報告甲國，向各國支領報酬，而被她們洩漏秘密的國家，猶不知自己的秘密的外洩，就是這三位被傭的姊妹間諜所幹的呢。

這姊妹三人，自大戰停止之後，開始活動，縱橫於歐洲大陸，從未失過風，長次於戰後的七八年，曾受委而往美活動了有一年餘，次幼二人，曾往東方，充間諜十月，均有相當的成功，所以這三姊妹現已有着間諜皇后之號，聞該三姊妹的財產，已超過了歐洲的幾位君主了。

幸福結婚聯盟會

巴黎女子的新組織

巴黎，誰都知道是世界一個最繁華豔麗的城市，尤其是那裏的女子，真是窮奢極慾，對於兩性間的問題，更有不可思議的花樣，女子普遍在交際場中，因爲太隨便的緣故，所以墮落或遭男子遺棄的非常之多。現在巴黎城中有幾個思想比較前進的女子，她們發覺男人在不斷地玩弄女人，知道自己的危險，爲謀防禦計，於是糾合同志，組織了一個秘密團體，叫做「幸福結婚聯盟會」。會員均係未出嫁之妙齡女子。她們的工作，是遇到每一個會員將出嫁時，其他諸會員，即負有攷察與偵探之義務，其法係由極美麗的二女子任先鋒，淡妝濃抹，出其媚惑的手段，向將作新郎的對方，或通情書，或飛眼電，弄媚撒嬌，極盡挑逗之能事，如對方坐懷不亂，以禮自居，則證明其爲忠實份子，某會員即可如約以嫁，否則對方如若拈花惹草，目眩神迷，則證明其爲浪子，偵查者即報告會中，由會長召集某會員至，立即辦理與其未婚夫解除婚約，爲未婚妻者，亦決不提出反對的。（李華）

世運攝影總指揮　蘭妮小姐

是德國電影界的女獨裁　最受希特勒元首的寵幸

本屆奧林匹克運動大會之高級職員中，有一個頗能引起世人注目的女性，那就是德國著名女攝影家蘭妮小姐，她被任爲大會攝影隊的總指揮。據報載，在她指揮之下的各國攝影專家及攝影記者共有三百餘人，從事攝製運動影片。

蘭妮小姐是德國元首希特勒的惟一的親信寵幸的女性。凡國社黨大會時，一切女性都不能參加。但蘭妮小姐却得到希特勒的特許，從這一點上就可以看出她在德國的地位重要了。

蘭妮小姐今年才三十五歲。她的身世是很神秘的，母親是一個猶太女人，她的父親是誰，至今還是一個啞謎，不過在她脈管中至少是有猶太種的血液。在她過去的戀愛史上，有一個崇拜她的新聞記者，在德國排斥猶太人運動中犧牲了生命；她曾在猶太籍的電影導演員底下，做過女演員，而且還和美國影業巨頭卡爾雷亞姆勒合作過，得到很厚的報酬。那個卡爾雷亞姆勒爲了攝製一西線無戰事」影片，曾開罪於德國的國社黨，但是蘭妮小姐，却並不爲這些缺憾而減少希特勒對於她的寵幸和信任。

在過去，蘭妮小姐是一個跳舞的女伶，她的玉腿可以號召一部份的觀衆。她同時還是一個女作家，寫過一本探險的故事，內容頗饒興趣，但是妬忌她的人都說那本書是由另一個猶太人代筆的；也有人散布流言，說她在某地探險的時候，和某飛機師發生過曖昧的事件，因此也有人尊稱她是一位英武的女探險家，她在葛羅恩倫地方常在愛斯基摩的女人聚會中竭力替希特勒宣傳國社黨主義。有一次她高掛卍字旗和希特勒的肖照，作公開的演說，引起當地當局者的猜忌，把她驅逐出境，回到德國後便得到希特勒的特殊寵遇。

希特勒當政後把德國電影的檢查權交給了她，從那時起，所有德國的電影公司凡欲攝製影片，都須徵得到蘭妮小姐的同意。凡開映影片，非經蘭妮小姐說一聲好，即無法在德國境內開映，因此她使給人家目爲德國電影界無上權威的女性獨裁。

一九三三年德國國社黨舉行大會時，許多重要黨員都渴望請到蘭妮小姐參加夜宴會，以助餘興。那時蘭妮小姐正在爲發公司攝製影片。她因爲地各一方，恐不及參加，就打電話給希特勒，叫他設法。希特勒馬上叫飛機師駕了他的私人飛機去接她。大會中的黨員，以爲蘭妮小姐爲了職務關係不能分身來了，正在垂頭喪氣的時候，忽然看見天空來了一位飛將軍，他們認識機身，都以爲希特勒自己親臨了，在萬人鼓掌一片歡呼聲中，姍姍降地的不是別人，却是他們伸着頸子望着的蘭妮小姐吓！

希特勒每天要辦理許多國家大事，很難得空閒接見不速之客。當蘭妮小姐心血來潮要和希特勒會談，她只消直接打一個電話給他的親信秘書。「元首很忙嗎？正在開會嗎？好的，散了會請你告訴他，下午四點鐘我要去吃他的茶點。」

德國社交界裏太太小姐們，對於蘭妮小姐都懷嫉忌之心。她們每次請希特勒赴宴時，時常保持秘密，不給蘭妮小姐知道。有一次德國的電影女演員們私下發起夜宴會，邀請希特勒一人赴宴。大家正在興高采烈談笑，盡歡的時候，大門乍啓，我們的蘭妮小姐追踪而來，她穿了一身國社黨制服，神氣活現，大模大樣地走進來了。全席的女人都怪難爲情地站起來向她致敬，因爲不好女色的希特勒已經第一個起立向她走去行握手禮了。我們可以想像到這一次夜宴會上的喜劇場面了。

驕傲的蘭妮小姐又！這次亞林匹克大會，是大出風頭的一個好機會。全世界三百多的攝影記者，都在她指揮之下，作大規模的攝影工作。她的美麗英武的姿態，湧現在全世界五十一個國家的青年健兒之前，石榴裙下，又不知將顛倒多少的熱情的男人？（若谷）

星期日　第一九九期目次

美國的黑衣軍團
洪宣嬌遺齒在倫敦
三位間諜皇后
幸福結婚聯盟會
蘭妮小姐
猿鼠嗜烟成癮

猿鼠竟嗜烟成癮

清代先後兩奇聞

前清時，有曹軍門者，畜一猿，靈且馴，日於鴉片烟榻撫弄之，某日曹以急事需他往，囑衛士勤飼之，及曹歸，而猿斃矣。衛士力言未缺食，曹不信，捷之數百，且促其作猿塚以埋之，衛士恨極，褫猿皮，破猿腹，取猿心懸樹上，以洩忿，越數日，有經懸猿心處者，見心上綻出線條數莖，赤色而蠕動，衛士當呈於曹，曹即置榻上烟盤內，不移時，覺昂其首，而周折轉動焉，曹大驚，擲槍起視，而口中餘烟，無意直噴，觸虫，虫更動，若甚有感覺者然，曹悟此猿久處烟榻，已有烟癮，其死也，乃缺烟所致耳。

又光緒初年，滬上之眠雲閣，乃一大規模之燕子窩也，後因訟事爲官署所封閉，其鄰近斎貓之家，常見啣有碩大肥鼠，任意拖食，鼠雖壯，而若無力，從未稍有抵抗逃避者，貓亦未搏弄他鼠，或棄之而去，須臾又拖鼠來，因注意此鼠來源，蓋皆出自眠雲閣內，有好事者躡蹤入視，則樓板上下，橫臥鼠輩，可以百計，蹴之微叫，但不能起，若非平日之見人必竄也，始悟此鼠深中烟毒，咸爲此閣之揩油老顧客也。